ANO 80 — RIO, SÁBADO, 6 DE AGÔSTO DE 1955 — N.º 180

GAZETA DE NOTICIAS

Fundador: Ferreira de Araújo. Diretor: José Bogéa.

Na véspera da maior prova do turfe nacional

Falam os profissionais sôbre o Grande Prêmio Brasil

Mario de Almeida confiante em Quiproquó, reconhece ser a carreira durissima — Levy Ferreira tem fé na pista seca e não acredita em Adil — Larsandart e Ojeda esperam vencer — João Vieira disse que vai «papar» os Cr$ 1.200.000,00

TEXTO NA QUINTA PAGINA

Falando ao repórter da GAZETA DE NOTICIAS, na véspera da magna prova do turfe nacional, opinaram os treinadores Mário de Almeida, Ortillo Ojeda, Alberto Larrandart, Levy Ferreira, Jorge Morgado e o supervisor João Vieira, responsáveis pelos animais Quiproquó, El Arageús, Rumbo, Cadi, Jolosa e King Bay. Ao lado, o nacional Jolly Jocker, que venderá caro a derrota nos 3.000 metros de amanhã.

VIRÁ PARA O BRASIL O CORPO DE CARMEN MIRANDA!

Dolorosa repercussão, em todo o país, do falecimento da nossa maior cantora popular — Um colapso cardíaco a vitimou, após um programa de televisão — O dr. Aloísio Sales, médico da famosa sambista, desmente, em declarações à GAZETA DE NOTICIAS, que Carmen Miranda estivesse atacada de leucemia — Desolada sua família

(TEXTO NA QUARTA PAGINA)

Morreu Susan Ball

Faleceu, ontem, em Hollywood, a famosa atriz do cinema Susan Ball. Susan morreu de câncer, após cruéis padecimentos, entre os quais se incluiu a amputação da perna esquerda, numa tentativa de evitar a progressão da doença.

DURANTE TODO O DIA DE ONTEM:

A DESPEDIDA DA "PEQUENA NOTÁVEL"
Carmen Miranda quando desembarcava no Aeroporto do Galeão em sua última visita a esta Capital

O povo guardou o busto de Getúlio contra o ataque dos corvos!

(TEXTO NA QUARTA PAGINA)

PRESIDENTE GETÚLIO VARGAS
O povo homenageou, ontem, nas ruas da cidade, o seu acrisolado

CARMEN SERÁ ENTERRADA AO LADO DE CHICO ALVES — O Ministro Lafayette de Andrade, Provedor da Santa Casa de Misericórdia, decidiu, ontem, logo após a morte de Carmen Miranda, doar um jazigo perpétuo no Cemitério de São João Batista, justamente ao lado da sepultura do seu inolvidável companheiro de glórias artísticas, o grande Francisco Alves, a quem ela carinhosamente chamava de *Chico Viola* e que foi um dos elemntos decisivos para a sua grande carreira.

CÂMARA MUNICIPAL

INCUMBIDA A PREFEITURA DE MANTER E CONSERVAR O BUSTO DE GETÚLIO

AS HOMENAGENS AO MAJOR RUBENS VAZ

SAGRAMOR

Ninguém pode negar uma palavra de solidariedade às homenagens ontem prestadas à memória do major Vaz, que morreu no cumprimento do dever. Seu heroísmo só pode ser comparado ao dos nossos bombeiros, que, embora anonimamente, arriscam a própria vida, sempre que se torna necessário. Todavia, o Corvos se assanharam com as justas homenagens de ontem e, a título de provocação, estimularam, através do «Clube da Lanterna», retirar o busto de Getúlio da Cinelândia, ali colocado por mãos anônimas. Confundindo os fatos, os corvos querem transformar o trágico sacrifício do major, que mais leva Getúlio Vargas, no carinho do povo brasileiro, pelas providências que determinou, a fim de que os criminosos fossem punidos pela Justiça, em motivo de agitação. Mas o povo sabe se comportar exemplarmente, homenageando na mesma data, tanto Getúlio como o Major Vaz. O busto do Presidente esteve, como sempre, coberto de flôres. Vibrando a alta expressão ao gesto dos populares que colocaram o busto de Getúlio em praça pública, a representante trabalhista Sagramor de Oliveira apresentou projeto nos seguintes têrmos: «Considerando que a vontade popular é, na sua maioria, expressão máxima da democracia; Considerando que o respeito a tua vontade é prova de alto índice de civilização — a Câmara do Distrito Federal resolve: Art. 1º — É considerado próprio municipal o busto do saudoso e inesquecível presidente Vargas, expontaneamente colocado pelo povo na Praça Floriano. Parágrafo Único — O referido busto será mantido pela Prefeitura no mesmo local e por ela será conservado, como sinal de respeito à vontade do povo».

Houve mais o seguinte: reverenciaram a memória do Major Vaz, em nome de suas bancadas, o udenista Raul Brunini, trabalhista Luiz Pais Leme (que repôs a verdade histórica dos fatos), udenista José Candido, republicano Helio Waicácer, pessedista Frederico Trota, libertador Cipriano Lima e democrata-cristão Dulce Magalhães. As homenagens decorreram num ambiente de elevação e respeito, merecendo acatamento do plenário todas as referências feitas aos vereadores ao major-mártir; o libertador Cipriano referiu-se ao ministro da Viação no seu ato de mandar restabelecer passe gratuito nos trens da Central para os sargentos das Forças Armadas; o pessedista Levy Neves deu contas do movimento autonomista; o republicano José Brêtas falou sôbre o 82º aniversário que estaria completando, na data de ontem, se vivo fôsse, o cientista Oswaldo Cruz; o trabalhista Celso Lisbôa apresentou projeto mandando adotar provisoriamente o Estatuto dos Servidôres Públicos da União pela Prefeitura, até que o prefeito envie mensagem sôbre a matéria, na ordem do dia. foi

(Conclui na 4ª pag.)

Udenistas com Plinio em Santa Catarina

Registraram-se na Câmara declarações feitas reiteradamente em palestras, pelo deputado Oscar Correia, da U. D. N. de Minas, estimando como constante Deputado, eleitoralmente, a situação da candidatura Plinio Salgado no seu Estado, especialmente na capital, como no sul da Bahia, zona em que até diretórios udenistas decidiram dar apoio à candidatura Juarez Távora por preferirem o ao candidato integralista. Aparece o deputado Antonio Carlos Gomes Reis, da UDN de Santa Catarina, que afirma igualmente na sua terra alguns diretórios municipais brigadeiristas desejarem votar em Juarez para o fazerem em Plinio.

O mineiro Oscar Correia calcula cêrca de cem mil sufrágios a votação nas Alterosas do candidato do PRP, e a crê provável que os próprios integralistas façam aos votos que terão em Santa Catarina é da ordem dos sessenta mil. Quer num quer no outro daqueles Estados é esperada igual votação para o candidato udenista. Como quer que seja, porém, o que resulta do testemunho insuspeito de parlamentares da UDN, é que grandes setores desta Partido, e em todos ou quase todos os municípios da federação, é a inteligível desconsideração da candidatura Juarez Távora, oficialmente adotada pela «eterna vigilância».

DOENÇAS DA PELE

Sífilis — Tumores — Câncer — Eczemas — Varizes — Úlceras das pernas — Verrugas — Espinhas — Queda de cabelo

Dr. Agostinho da Cunha

Das 16 às 19 horas

ASSEMBLÉIA, 73

Tels.: 42-1155 e 23-1053

BANCO RIBEIRO JUNQUEIRA S. A.

RUA DA QUITANDA, 70/72

RUA CHILE, 25

Antonio Balbino no comando do PSD bahiano

Só o governador do grande Estado poderá garantir ali as condições favoráveis á vitória de Juscelino no pleito de 3 de outubro

Tarefa dos mais importantes do diretório nacional do P. S. D. é a reunificação dos correligionários da Bahia que a incompreensão política do Sr. Regis Pacheco empurrou à divisão em nada menos de três grupos: o dêle próprio e menos expressivo, pela o uso da força marcante com que conta o Sr. Otacílio Vieira de Melo, com os delfins que os seus mais íntimos não sabem como empenar; o grupo do Sr. Simões Filho, cuja maior significação também está no jornal "A Tarde", de propriedade deste ex-ministro de Educação e Saúde e, finalmente, o grupo mais homogêneo, político e intelectualmente falando, à frente do qual se encontra o Sr. Antonio Balbino, que nesta petição recebeu as duas cartas-chaves do Partido lutou vitoriosamente, pelo Govêrno do Estado.

O esfôrço do PSD baiano que ali fica está a indicar, sem sombra de dúvida, o caminho a seguir pelo alto órgão partidário presidido pelo eminente Ernani do Amaral Peixoto. Coincide, aliás, com a prova de prestígio oferecida pelo Sr. Antonio Balbino no campo político, a reintegração, no Palácio das Princesas, daqueles fôros de cultura e de inteligência que desde o império constituem o mais justificado orgulho da terra que produziu homens como Rui, Manoel Vitorino e Castro Alves, como síntese de expressões diferentes da mesma nobreza de espírito. E sem nenhum favor o atual governador da Bahia pertence a essa patriciado mental, sendo eleito de todos lembrados a atuação que teve, entre nós, como parlamentar e como ministro de Estado. Como deputado particularmente, o Sr. Antonio Balbino criou um nome e se impôs à admiração e ao respeito dos seus pares tão logo tiveram eles oportunidade de servi-lo no círculo de elite da Comissão de Constituição e Justiça, tecendo considerações jurídicas e sociológicas com a segurança que costumam revelar apenas homens de idade bem mais avançada. Porque o Sr. Antonio Balbino, inclusive, é um dos mais moços militantes da primeira linha de políticos baianos, o que lhe faz acrescentar aos dons de espírito uma boa dozadora bravura de atitudes.

Parecemos francamente desnecessário que a chefia partidária recaia na pessoa do governador do Estado, seja o da Bahia ou qualquer outro. Dentro do próprio PSD, não tem sido esse o critério seguido nem em Minas, onde até bem pouco pessoalista era o governante, nem no Rio Grande do Sul, nem em várias outras seções. Na Bahia, entretanto, o govêrno do Sr. Regis Pacheco, a acumulação da função com o de chefia partidária produziu aquele posicionamento das hostes pessedistas que quase resultam e mesmo o Poder perdido pela corrente partidária majoritária. Foi o Sr. Antonio Balbino quem conseguiu salvar o cargo de governador que parecia certo, mercê de sua habilidade em negociar até com os adversários em proveito de sua bandeira. Nestas negociações se houve tão bem que conseguiu ao Govêrno em competição apenas com outro pessedista, depois de conseguir afastar da liça a UDN e o PTB, que deixaram de ter candidatos próprios para apoiarem aquele que reunia as melhores condições de reconduzir a terra baiana às suas tradições de compostura e cultura na vida pública. Daremos os prosélitos do diretório nacional do P. S. D., de entregar ao governador Antonio Balbino o comando de Sete sessional, nos parecem os mais acertados e os que melhor atenderam aos interêsses imediatos do Partido, que são o de condições favoráveis à vitória da candidatura do Sr. Juscelino Kubitschek, à qual o governador Antonio Balbino já assegurou o seu inteiro apôio.

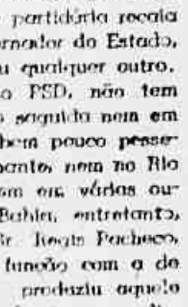

Geada política

MUNHOZ

O Sr. Adolfo de Oliveira Franco, governador "ad hoc" do Paraná, lançou uma idéia que é um primor de hipocrisia, para neutralizar os efeitos da geada nos cafezais das terras roxas do norte do Estado. Propõe o legado do Sr. Munhoz da Rocha no Palácio Iguaçú que renuncie às suas candidaturas todos os atuais concorrentes ao govêrno paranaense, a fim de que se escolha um candidato único para "concorrer à sua sucessão.

Antes de mais nada, o que o Sr. Oliveira Franco devia ter proposto era o degêlo da mentalidade política que o seu grande patrício Sr. Munhoz da Rocha estabeleceu no rico Estado, desde logo ao sloganizar com que o povo logo marcou a atuação inaugurada em janeiro de 51: "Lupion saiu, tudo saiu". Mas o Sr. Adolfo ventilou essa idéia como a vez do dono em dêo de paixão e respeito pelo prestígio sua competição — que mostros nas eleições de outubro de que passado — o chefe do PSD do Paraná.

A obra de caráter acentuadamente sumptuário que o Sr. Munhoz da Rocha realizou nos seus quatro anos de govêrno não pode ser confrontada com as realizações de utilidade coletiva da administração que o antecedeu. Enquanto o Sr. Moisés Lupion construiu hospitais, aeroportos, escolas e outros centros de assistência social, o Sr. Munhoz da Rocha erigiu monumentos à ostentação da grandiloqüência e que inaugurados ao correr da champanhota como o Palácio do Iguaçu e edifício da Biblioteca do Estado, inaugurado com menos de um milhar de livros, não contando as coleções pedidas emprestado exclusivamente para efeito de publicidade no dia da inauguração), a casa presidencial do governador e as custosas construções do chamado Centro Cívico que começam a ruir antes de serem cobertas as cumeeiras... As inaugurações feitas pelo Sr. Munhoz da Rocha de instituições como a Casa das Mendigas Hermínia Lupion — na qual figura também uma placa dizendo que o novo governador pôs os móveis... — mostram bem o interêsse do administrador Munhoz da Rocha em aparentar autoria de obras de real utilidade.

Disse-nos que é o "pedigree" do ministro da Agricultura que não lhe permitiu fazer o que devia — "pedigree" que lhe advem de ser filho e neto de antigos governadores.

O Sr. Moisés Lupion não tem nada disto. É um homem que subiu fazendo força com os próprios braços, elevando-se a condição quase de filho de imigrantes à pessoa que só depois dele chegaria o moço fidalgo, de linhagem mal santos de Quinta Comadre, de São Paulo.

Talvez por essa condição mesmo de origem humilde tenha pedido o Sr. Moisés Lupion, depois de cinco anos de govêrno fecundo, entregar o Poder, com a alegria no coração, a quem, segundo disse, "o Paraná podia confiar-se, porque seu novo governante era filho de Caetano Munhoz da Rocha". Em resposta às primeiras palavras, o novo chefe do executivo paranaense deixou perplexo o seu antecessor, pelo intencional desacêrto com que destratava no seu discurso de posse tanto mais extranhável quanto o governador que se retirava o havia tratado com a maior gentileza, invocando, inclusive, no fecho de sua oração, a figura do seu progenitor como suficiente para infundir confiança na nova fase que o Estado iniciava.

Pois é para afastar a candidatura desse mesmo Moisés Lupion — já que os demais candidatos praticamente não são computados nacionalmente no Estado — que o governador "ad hoc" do Sr. Oliveira Franco se acha disposto a essa proposta que seria ridícula se, antes de tudo, não revelasse um primarismo que transcende de uma pressão política do assunto para insidir numa pobreza de inteligência digna de maior respeito.

LUPION

Alencastro e o Janão

ALENCASTRO

Em reunião presidida pelo sr. Edgard Teixeira Leite, o Ministro Alencastro Guimarães fez uma palestra sobre sua recente viagem ao Japão, salientando que são imensas as possibilidades de intercâmbio cultural entre o nosso país e aquela nação do Extremo Oriente. Segundo afirmou textualmente o Ministro do Trabalho, as transações entre os dois países poderão se elevar de produtos que poderemos exportar para o Japão e que interessam aos importadores japoneses, constam: manganês, sisal, madeiras excedentes de álcool e de açúcar. Pode o Japão exportar para o nosso país produtos manufaturados, locomotivas, trilhos, vagões, navios, etc. Revelou o sr Alencastro Guimarães que os japoneses estão interessados na implantação de indústrias navais e de automóveis no Brasil, prometendo aplicação inicial de 25% de matérias primas nacionais e, dentro de cinco anos, aplicação integral.

IVAN ALVES

Fáz anos ontem nosso companheiro de redação Ivan Alves. Figura ímpar da nova geração de jornalistas, Ivan Alves, que é o Chefe da Redação da GAZETA DE NOTICIAS e o amigo querido de todos quantos trabalham nesta casa, tem feito parte do corpo de redatores dos mais importantes diários desta Capital.

Sua inteligência invulgar, sua lúcida compreensão de todos os problemas do jornal, sua magnífica cultura e o grande coração de Ivan fazem dêle uma dos melhores amizades e uma dos mais agradáveis "papos" dêste jornal e desta praça.

Em favor da exportação:

Apoiam as classes produtoras a extinção da licença prévia

A liquidação da burocracia o melhor remédio para exportarmos - diz o sr. Rúi Gomes de Almeida, aplaudindo o projeto Campagnoni

Vem causando grande repercussão entre as classes conservadoras, o projeto recentemente apresentado pelo deputado Luiz Compagnoni, estabelecendo a dispensa de licença prévia para exportação de produtos nacionais, excetuando-se, é claro, aqueles considerados escassos, cuja remessa para o exterior viessem ocasionar dificuldades para o abastecimento do mercado interno.

A propósito do referido projeto, tivemos oportunidade de ouvir a palavra do sr. Rui Gomes de Almeida, presidente da Federação das Associações Comerciais do Brasil e da Associação Comercial do Rio de Janeiro, que assim se pronunciou:

— O deputado Compagnoni está prestando um grande serviço às classes produtoras, e, consequentemente, ao Brasil. É fato já pacífico a necessidade que tem o país de exportar. Tocar as facilidades no sentido da exportação devem ser dadas pelo govêrno, a fim de que possa o Brasil criar «divisas» para atender suas próprias necessidades de importação. A burocracia é um entrave cruel. E é essa burocracia combatida com tiro certeiro pelo deputado Campagnoni, cujo projeto, em linhas gerais, merece a aprovação das classes produtoras.

Saúda a "Gazeta de Noticias" senador maranhense

Publio Melo

Representante da coligação PTB-PSD, do Maranhão, o senador Publio Bandeira de Melo acaba de obter assento na Câmara Alta, como suplente do senhor Assis Chateaubriand, ora licenciado.

Jurisconsulto de expressão, respeitado entre os juristas de sua terra natal, o sr. Publio Bandeira de Melo sempre foi um dos mais estimados amigos da GAZETA DE NOTICIAS principalmente na sua fase atual. Dêle foi o telegrama que ontem recebemos, nos seguintes têrmos: «José Bogéa, Teofilo 1º2. Parabens pelo aniversário da nossa «GAZETA». Abraços. (as.) Publio Melo.»

GANHE DE GRAÇA

GRANDE CONCURSO MENSAL

GAZETA DE NOTICIAS

Geladeira Climax, oferta de J. Isnard S/A. Máquina de costura, oferta da Casa Neno. Colchão de molas Pluma. Liquidificador Arno. Bicicleta Goricke.

Troque seis cupões por um bilhete numerado e concorra ao nosso sorteio mensal.

LEIA INSTRUÇÕES NA P. 10

O sorteio da Série FF será realizado a 28-9-955, sendo amparado pela Apólice Ideal de Publicidade Ltda.

O SORTEIO DÊSTE CONCURSO É Série "FF"

REALIZADO PELA LOTERIA FEDERAL

Linha de coerência com os ideais democráticos

Aprovou a Camara dos Deputados um voto de congratulações á "Gazeta de Noticias" pelo transcurso do seu 80.º aniversário

O deputado Aarão Steinbruch apresentou, ontem, ao plenário da Câmara dos Deputados, um requerimento no qual pedia regimentalmente fosse consignado um voto de congratulações ao vibrante matutino GAZETA DE NOTICIAS, pelo transcurso do seu 80º aniversário de fundação e por se tratar de um dos mais antigos jornais que se editam na Capital da República e que tem sabido manter uma linha de coerência com os ideais democráticos e republicanos».

O requerimento do Sr. Aarão Steinbruch foi aprovado.

Fatos em foco

- Entraram em greve os cantores e atores dos estúdios de filmes e televisão de Hollywood.
- No dia 9 do corrente, assembléia geral ordinária no salão nobre do A.B.I.
- A Liga do Comércio do Rio de Janeiro congratulou-se com o prefeito Alim Pedro pelo rápido andamento das obras para realização do Congresso Eucarístico.
- O Sr. Alan Price-Jones, diretor do Suplemento Literário do "Times", visitará a América do Sul brevemente.
- O Sr. Price Jones realizará uma série de conferências aqui, sob os auspícios do Conselho Britânico.
- Numa grande exposição, em Londres, o Conselho da Indústria do Rádio dedicou especial atenção à seção de eletrônica.
- Uma frota costeira operada por uma companhia petrolífera poderá breve assistir a programas de televisão embora esteja no mar. Assim diz o British News Service.
- Transcorreu, ontem, o 23.º aniversário de fundação da Polícia Especial. Houve missa. Nas festanças os rapazes do gôrro vermelho se lembram do Deus Na praça pública, em nome da ordem, substituem o rosário pela borracha.
- Amanhã, 7, terão início as solenidade comemorativas da Semana da Universidade Católica.
- O embaixador e embaixatriz Macedo Soares ofereceram, na quinta-feira, um jantar em homenagem ao cardeal Ambrosio Giocint Pierza.
- Arquitetos, engenheiros e senadores examinam os projetos apresentados para a construção do novo edifício do Senado Federal.
- Chegará, brevemente, a esta Capital o marquês Blanco Lorus D'Azeta, novo representante da Itália no Brasil.

DO IMPÉRIO À REPÚBLICA
GAZETA DE NOTICIAS
Fundada em 2 de Agôsto de 1875

Um cão que latiu mordendo um povo

VEJAM agora os ingênuos oficiais da Aeronáutica a esparrela em que cairam, prestando aquelas declarações estampadas na "Tribuna da Imprensa". Na verdade, diz o Sr. Carlos Lacerda, a propósito das declarações dos citados militares: "O pronunciamento, tão claro e incisivo, de numerosos oficiais ontem divulgado, exige uma consequência. Ou devem êles ser punidos, porque violaram a lei, quebraram a disciplina, agravaram os poderes da República, ou deve ser reconhecido que êles têm razão — e agir em consequência."

VEJAM os bravos rapazes da Aeronáutica a esparrela do Corvo. Êle os coloca diante de uma alternativa: ou vão para a cadeia, ou vão pegar no pau de fogo, para morrer ou matar na Rua Toneleros.

NA alternativa em que coloca os impetuosos oficiais da Aeronáutica, qualquer prazer diverte o Sr. Carlos Lacerda: se os majores — êle já não encontra terreiro na freguezia dos coronéis e desceu de pôsto — se os majores forem punidos com o xadrez de praxe, o fato servirá para movimentos de agitação. Se em vez disso, forem para o golpe — ainda melhor para o Corvo.

O caso, porém, não é de cadeia nem de golpe. O conto que a revista "Manchete" e a "Tribuna da Imprensa" impingiram aos árdegos majores não precisa chegar à alçada do Comandante da Base. Basta-lhes ter aguentado, ao chegar em casa, o olhar de reprovação da espôsa e dos filhos, que não lhes hão de perdoar a perspectiva de se ver expostos à exploração pública, em fotografias de primeira página do jornal do Corvo, como acaba êle de fazer com a virtuosa viúva e os inocentes filhinhos do Major Vaz.

AOS Ministros da Guerra, da Marinha e da Aeronautica, pede a Nação uma resposta para a invectiva contra êles afrontosamente lançada ontem pelo Sr. Lacerda, quando diz: — "é tempo, e hoje é exatamente o dia, de dizer aos responsáveis pelas Fôrças Armadas que êles estão faltando ao seu dever para com o Brasil."

ÊSTE jornal, fazendo, certa vez, um comentário sôbre a posição do Coronel Mamede, foi honrado com uma carta do Sr. Ministro da Guerra, que faz ponto de honra em defender a reputação dos membros da corporação que comanda. Que dirá agora o Sr. General Lott diante de uma increpação muito mais grave que os comentários que expendemos sôbre o Coronel Mamede e que o atinge pessoalmente, na sua dignidade de militar e de Chefe do Exército — acusado de faltar ao seu dever?

E o Brigadeiro? E o Almirante Amorim do Vale? Talvez prefiram deixar sôbre o tapete as acusaçoes do Sr. Lacerda, convencidos, como dizia o deputado Josué de Sousa, que o turbulento demagogo não é propriamente, um irresponsável, mas um doente.

Não resta dúvida, porém, de que é um doente perigoso, metendo o bedelho em tudo, até nos despachos mais triviais do próprio Presidente da República, em quem o Sr. Lacerda critica até o direito de indultar um prêso, como se o Sr. Café tivesse que colocar, ao pé de cada papel, uma recomendação oficial: "seja ouvido o Sr. Carlos Lacerda"...

Éste é o desespêro do Sr. Carlos Lacerda: ninguém quer ouví-lo. Não o ouvem as Fôrças Armadas. Não o ouve o Govêrno. Não o ouvem as esposas dos majores. Não o ouve o povo brasileiro, cansado de sua histeria, repugnado de seu ódio, enojado de sua criminosa pregação.

Ninguém o ouve mais, no sentido de atender-lhe aos reclamos e aos pregões de sedição. Apenas como a voz sem nexo dos cães que ladram à noite, é que ainda nos molesta o seu clamor. E como aquêle Aretino da frase do poeta, as gerações de amanhã só tomarão conhecimento do Sr. Carlos Lacerda como de "um cão que latiu mordendo um povo."

HOMENAGEM DE BROTINHO

Mária Santos Vaz Ferreira, de Santa Maria, Rio Grande do Sul, manda-me, num bilhetinho, um poema em homenagem a Getúlio Vargas.

Por sua mocidade e sua intenção generosa, vale a publicação de seu trabalho:

HOMENAGEM AO MESTRE DOS MESTRES

Getúlio Vargas, teu nome inesquecível
E' um símbolo de amor e de bondade
Hóstia de luz nas trevas da maldade
Chama inextinguível da imortalidade.

Combateste o mal com a arma da verdade
Foste justo, bom e nobre
Foste o amigo do humilde
O defensor do pobre.

Getúlio Vargas, teu nome inesquecível
Vive no coração de cada brasileiro.
De norte a sul, e, enfim, no mundo inteiro
Êle será o redentor da liberdade.

* * *

PARABÉNS

Bias Fortes Filho, além de ser um continuador da tradição mineira, no que se refere à política que o velho Bias sabe domar tão bem, tem ainda a primazia do bom-gôsto — haja vista Cléa Godinho, sua noiva, a mais bela funcionária da Câmara dos Deputados.

O Asdrúbal, ao ensejo do aniversário do meu querido e simpático Carlos Lus, lês elogios ao vestido de Cléa, realmente quase tão belo quanto a jovem. Eu elogiaria, antes, a esta...

DE *comarote*

CLÁUDIA RODRIGUES

AGRADECIMENTO

Ao ensejo do 80.º aniversário da GAZETA DE NOTICIAS recebi telegramas dos leitores Waldemar Severti, Délio Pereira e Célia Teles, aos quais agradeço, sensibilizada.

* * *

PERGUNTA

Célio Barroso Leite, o que é que há com tan diploma?

* * *

DEMAGOGIA

Querem tirar o busto de Getúlio da Cinelândia. Que tirem.

O que êles não conseguirão é tirá-lo da memória e do coração dos brasileiros. E isso é que vale. O resto é tolice.

* * *

BATIZADO

Domingo, nosso companheiro Ivan Alves vai batizar o herdeiro e xará.

Quanto aos padrinhos, depois eu conto...

* * *

RECADO

Sr. Secretário de Educação da Prefeitura, será que o senhor ignora a balbúrdia reinante na Escola Bento Ribeiro? Será que não sabe que há turmas, ali, que há muito não têm uma aula por falta de professôres.

Acorde, moço, e tome uma providência, sim?

Participação nos lucros

EM sucessivas oportunidades, temos divulgado o pensamento de politicos, homens de negocios, economistas, técnicos e entidades especializadas sôbre a participação dos empregados nos lucros das empresas. A soma dessas opiniões dá um resultado que não recomenda a aplicação do texto constitucional. Alem de ninguem acreditar na eficacia da regulamentação do preceito legal, todos se mostram unanimes em afirmar que ocorrera uma ruptura fatal e perigosa nas relações já ruins, entre empregados e empregadores. A ilusão da participação no lucro é uma cousa, a realidade outra muito diferente. Da forma como o problema foi posto e conduzido só serve para a demagogia politica, e sobretudo para deixar as massas trabalhadoras ou mal informadas ou desorientadas, a ponto de acreditarem estar sendo espoliadas.

O problema é de uma vastissima complexidade, e a sua solução em favor dos que trabalham nas cidades alem de ser uma ilusão, trara como consequência um maior êxodo dos homens do campo, atraindos pela miragem dos maiores salarios e da «participação nos lucros.»

Razão, pois, tem a Confederação Rural Brasileira de se manifestar contra a participação e de considerar a mesma pouco viavel e capaz de criar dificuldades ainda mais serias para a agricultura. Somente em determinados casos e circunstâncias acredita aquele orgão, no êxito da participação. Como pretendem é que não e tem ra

GAZETA DE NOTICIAS DE 1879

Quarta-feira, 6 de Agôsto

JULGAMENTO FALSO — «Bastante razão tinhamos nós para combatermos os considerandos da maioria dos juizes do Tribunal da Relação, no relatório que apresentou a respeito da fallencia do Banco Nacional para condemnar os seus directores.

O ponto principal, em volta do qual gyravam os outros, era ser o referido Banco devedor, por obrigações directas, do dobro do cabedal apurado.

Dissemos então, e deixamolo evidentemente provado, que os honrados juizes tinham uma idéa muito falsa do que fosse cabedal apurado, por isso que o activo do banco que são os seus haveres a realisar, eram superiores, e não duplamente menores, ao seu passivo por obrigações directas.»

* * *

CEIA PARA OS MENDIGOS — «O sr. conselheiro ministro da justiça, em virtude de requisição do Sr. Dr. chefe de policia, auctorisou a dar ceia aos individuos recolhidos no Asylo de Mendicidade.»

* * *

FOGO NA ROUPA! — «A pardinha livre Paula Alexandrina, que, na noite de 2 do corrente, ficou horrivelmente queimada na casa n. 237 da rua do Hospicio, por se lhe ter comunicado ás roupas o fogo de um fogareiro, falleceu, ante-hontem, no hospital da Misericordia!»

* * *

ANOMALIA — «O cumulo da medicina: Restituir o uso da razão a bens alienados.»

Golpe nos golpistas

COM as declarações do desembargador Serpa Lopes, a cerca do chamado processo de Toneleros, ficaram amplamente respondidas e desmascaradas as solertes manobras dos golpistas que desejavam, a todo custo, armar em pretêxto para desmoralizar a justiça e, quiçá, responsabilisa-la elos seus próprios desmandos.

Aliás, para qualquer pessoa dotada da mais elementar compreensão, a explicação seria desnecessária, tão evidente é a complexidade do processo, com 5 volumes, além do apenso (mais 5, do inquerito policial-militar). Só mesmo a má fe, o intuito deliberado de criar confusão é que poderia levar alguém a aproveitar-se da justa demora da decisão final para fazer demagogia — a mesma demagogia cuja hipótese combatiam com tamanho ardor quando se investiam do papel de salvadores do regime, sob o olhar complacente do brigadeiro Eduardo Gomes.

POLÍTICA DO DISTRITO

A UDN local vai perder o primeiro dos elementos na presente Legislatura, dentro do fatalismo que nunca permitiu ao partido manter unida a bancada de vereadôres. Na vez passada, nada menos de quatro representantes deixaram ou foram expulsos de suas fileiras. Desta feita, quando os udenistas repartem com os trabalhistas as honras de majoritários, já se anuncia o desligamento de Wilson Leite Passos. Foi o próprio Wilson quem, falando aos jornalistas, participou a decisão de ficar independente. Tudo se passou por causa das homenagens à memória do Major Vaz, quando o líder oré Cavalcanti, para dar maior realce ao ato, concedeu o tempo destinado a Wilson a vereador de outra bancada. Não concedendo, Wilson se desligou da bancada. Naturalmente ingressará no Grupo da Resistência, liderado or Pedro Alves Faria. Essa bancada de vereadôres independentes goza dos direitos regimentais assegurados às demais, embora os componentes continuem fieis aos partidos que representam. Foi um golpe político, engendrado pelos mentores dos partidos de pequena representação. Reunindo um daqui e outro de lá, turma da Resistência acabou por se transformar em partido, com o handicap de não estar sujeita a injunções das direções partidárias. A ser confirmado o ingresso de Wilson, terá o Grupo da Resistência, em menos de dez dias, adquirido dois novos membros, sendo o outro Gonzaga da Gama. Prevemos para breve o momento dos resistentes se transformarem na mais numerosa bancada de vereadôres.

Entre extra-numerários e horistas, são ao todo 16.000 funcionários que aguardam a anunciada reclassificação na Prefeitura. O chefe do Executivo, ao que fomos informados, engavetou a materia.

José Anselmo Bandeira de Mello

placente do grande Getúlio Vargas.

Agora, terão êsses obreiros da desordem e do caos que voltar os olhos para novos pretextos, já que a sôbria e contundente explicação do Presidente do Tribunal de Justiça do Distrito Federal lançou uma pá de cal definitiva na arenga com que vinham, há um ano, enjoando os brasileiros de bom senso.

CÂMARA FEDERAL

Sem incidentes as comemorações de ontem

* A CIMENTAÇÃO DO POÇO DE NOVA OLINDA
* *MAIS PEDIDOS DE INFORMAÇÕES SÔBRE O FUNDO SINDICAL*

Diferente da sessão anterior, a Câmara dos Deputados comemorou, ontem, sem incidentes, a morte do Major-Aviador Rubens Florentino Vaz, que foi assassinado em 5 de agôsto de 1954, na Rua Toneleros, quando fazia a defesa do jornalista Carlos Lacerda. Estavam inscritos para falar, os Srs. Afonso Arinos e Nelson Omegna, entretanto, antes dêstes parlamentares se fazerem ouvir, usou da palavra o Sr. Tenorio Cavalcanti (PTB-Est. do Rio), desaprovando a homenagem, porquanto, disse o representante fluminense, "o ilustre militar foi vitima de um crime comum que, por mais que tenha abalado a Nação, não lhe dá a qualidade de herói nacional que lhe pretendem emprestar. O Major Vaz morreu por acaso, pois o êle não se destinavam as balas que o abateram. E ninguém pode ser herói por acaso."

EM NOME DA MAIORIA

Falando pela maioria, o senhor Nelson Omegna lamentou que as homenagens prestadas até então à memória do aviador falecido, viessem obedecendo a um espírito de discriminação. Pedia, o Sr. Omegna, que as homenagens fôssem prestadas como um culto à memoria daquele soldado, cuja carreira militar vertiginosa estava cheia de glórias e condecorações pela sua bravura e pela sua capacidade técnica.

O LÍDER DA MINORIA

O líder da minoria, Sr. Afonso Arinos, indo à tribuna, corroborou com as palavras do Sr. Nelson Omegna na saudação ao Major Florentino Vaz. Disse o senhor Arinos, que não o conhecera pessoalmente, mas sofrera o impacto da sua morte. Conhecia, porém, sua brilhante fé de ofício nas missões de guerra e no Correio Aéreo Nacional.

A CIMENTAÇÃO DO POÇO DE NOVA OLINDA

O Sr. Gabriel Hermes, em longo requerimento apresentado, ontem à Mesa, pedia que a Petrobrás informasse se realmente será perdido o poço petrolífero de Nova Olinda e se contribuiu para isso, entre outros fatores, o revestimento procedido no mesmo sem cimento não apropriado, havendo ainda solicitado o referido parlamentar sôbre as credenciais técnico-científicas que o Sr. Walter K. Link possui e qual a última carta prêsa para quem estava trabalhando.

MAIS INFORMAÇÕES SÔBRE O FUNDO SINDICAL

Continuando com a sua série de requerimentos sôbre o Fundo Sindical, o Sr. Adão Steinbruch quer saber agora do Ministro do Trabalho qual o número de cargos e funções, de qualquer categoria, que constituem o quadro de pessoal da Comissão de Impôsto Sindical, em 1.º de julho de 1954; qual o número de cargos e funções, de qualquer categoria, que constituem o quadro de pessoal do CIS, em 30 de junho de 1955. O Sr. Adão Steinbruch indagou sôbre as fôlhas de pagamento do CIS e pede relação nominal do pessoal admitido, por conta do Fundo Sindical, a qualquer título, no período de 1.º de setembro de 1954 a 30 de junho de 1955, bem como, também, os cargos e funções, os respectivos vencimentos ou salários e as ahonas de emergência concedidas a cada um.

MINO DO PETRÓLEO

Foi apresentado pelo Sr. Campos Vergal um projeto de lei oficializando o Hino do Petróleo, de autoria do tenorista e compositor Silvio Tavolaro de Melo.

BREVES COMUNICAÇÕES

Para breves comunicações inscreveram-se os Srs. Silvio Saboya, Luiz Garcia, Adolfo Vianna, Souto Maior, Adauto Lúcio Cardoso, Bento de Mendonça, Pereira da Silva, Serpa Júnior, Bagé Ferreira, Joaquim Coutinho, Tuktebeyan Tumayan, Álvaro de Lima e Castro Costa.

SENADO FEDERAL

CONSAGRADA, NO MONROE, PARTE DO EXPEDIENTE AO CRIME DE TONELEROS

Consagrou o Senado, na sessão de ontem, a sua primeira parte do expediente, à memória do Major-Aviador Rubens Florentino Vaz.

Demorou-se o Sr. Rui Palmeira, em nome da UDN, a exaltar a personalidade daquele oficial das nossas Fôrças Armadas.

Falaram, ainda, associando-se às homenagens prestadas à memória do ilustre desaparecido os Srs. Erechias da Rocha em nome do PR; Apolônio Sales (PSD), Nereu Filho (PC), Kerginaldo Cavalcanti (PSP) e Cunha Melo (PTB). O discurso do representante do PTB foi o seguinte:

"Sr. Presidente, em nome do Partido Trabalhista, quero associar-me às homenagens prestadas à memória do major Vaz, tão tràgicamente desaparecido em 5 de agôsto de 1954.

Nós, membros do Partido Trabalhista, somos possuidos de elevados sentimentos de humanidade e de fé cristã, à nenhum de nós, repugna desconhecido fosse acidente trágico, que roubou do seio dos brasileiros um militar moço, deixando na viuvez e na orfandade cinco crianças. O Partido Trabalhista Brasileiro, por minha voz, não só se associa, neste ato de humanidade e ética politica, às homenagens à memória do major Vaz, como vai mais além: Apela para os que devem punir os responsáveis, no sentido de que façam justiça, apontando os verdadeiros culpados pela morte do major Vaz."

Além (aos funcionários municipais) — Só lhes posso pagar em apólices: a Prefeitura está sem vintém.

Sucessor provavel de SALAZAR

Virá para o Brasil o corpo de Carmen Miranda!

O acaso tem surprêsas frequentemente, dolorosas. A essa mutação e incerteza de tempo e da existência se acha, que uma fôrça oculta, mais a mais condicionado o nosso efêmero destino. Ocorrem, às vêzes, desenlaces tão inesperados e absurdos, que nos deixam estarrecidos.

Foi com verdadeiro espanto e comoção que recebemos ontem a notícia, profundamente angustiosa e dolorosa, da morte, em Los Angeles, da popularíssima cantora, bailarina e atriz Carmen Miranda, a mais alta expressão internacional de nossa música folclórica. Tudo sucedeu de modo inesperado. A famosa artista goza de perfeita saúde, estava na plenitude da atividade e no esplendor de seus incomparáveis triunfos. Na noite de anteontem ela cantou e bailou, num animado e desopilante show de televisão, ao lado do célebre ator Jimmy Durante. Quando regressou a casa, em companhia de boas amigos e admiradores, eram quatro horas da madrugada. O esposo David Sebastian, produtor cinematográfico, recebeu-a como sempre, afetuoso e sorridente. Carmen Miranda dirigiu-se ao banheiro de sua residência e quando voltava dirigindo-se deitar, caiu ao solo, bruscamente fulminada por um colapso cardíaco!

Quem a viu, há três meses, quando ela esteve para rever nossa terra, entusiasma, cheia de vida e de aspirações artísticas, havendo até mesmo concedido uma entrevista à imprensa, não pode imaginar ou conceber um fim tão impressionante.

O Brasil e o mundo artístico, cinematográfico e radiofônico perderam a figura de mais relêvo, em sua modalidade folclórica a genuína Embaixatriz da arte nacional, que Carmen Miranda, ao sacrifício de sua própria vida, projetar além de nossas fronteiras.

A VIDA E A PROJEÇÃO DE CARMEN MIRANDA

Nessa emoção, ao ser comunicado o falecimento de Carmen Miranda, foi tão profunda e sincera que não sabemos como reduzir na exiguidade de tempo e de espaço sua vida e sua projeção artística. A triunfadora intérprete de nossa música se chamava de Maria do Carmo Miranda da Cunha, havendo nascido em 1915 em Marco de Canaveses, em Portugal. Veio para o Rio menina ainda, ao lado de seus pais, que fixaram residência no bairro da Lapa. Principiou sua carreira entre nós como simples vendedora de loja, na Rua do Ouvidor. Estava em moda o tango argentino. Um violonista baiano, José de Barros, foi quem revelou a extraordinária vocação artística de Carmen Miranda, e foi quem, de seu próprio nome, para efeito de publicidade, acompanhou-a nos seus de vozeiro, desde a interpretação de sua primeira grande canção.

Apresentou-se, depois, no Cinema Broadway, juntamente com o Bando da Lua, atuando em shows no Cassino da Urca. Outro sucesso e o lançamento na alma do povo do samba de Dorival Caymi — *O que é que a Baiana Tem*. Vestindo-se de baiana estilizada usando turbante e balangandãs. Já se tinha evidenciado com o *Chora Viola*, de *Josué*, e *Linda Flor*, de Fenner. Contratada pelo empresário Schapiro, na Urca, exibiu-se em 1935 na Feira de Amostras em Nova York. Regressou ao Brasil, sendo alvo de vibrante manifestação. Retornou aos Estados Unidos, filmou muitas vezes, com aspectos tropicais. Marcou época o filme *Uma noite no Rio*, surgindo ao mesmo com Dona Ameche, Don Ameche, Cesar Romero e outros, auferindo milhões e louvores da imprensa e do público.

Em nossa terra Carmen gravou com êxito raros contrastes belas produções de autores nacionais na maioria filmados em discos Carmen Cravado e *Good bye*, de Assis Valente; *Cachaça* e *Taí*, de Alberto Ribeiro; *Romeu de Piza*, de Ary Barroso e Luiz Peixoto, gravado com Barbosa Júnior; *Preta do Acarajé*, de Caymi; *Tabuleiro da Baiana*, de Ary Barroso; *Ela diz que tem*, de Aníbal Cruz; *Disseram que eu voltei americanizada*; *Voltei pr'o morro*, *Caraquinho de crioulo*, gravado juntamente com Luiz Barbosa, e outros mais...

A FAMÍLIA DE CARMEN MIRANDA DESOLADA

A família de Carmen Miranda que reside na Avenida São Sebastião, na Urca, ficou desolada quando lhe transmitiram a infausta notícia.

A mãe da gloriosa artista exclamou, desesperadamente: — "Perdi o meu maior tesouro!" — As irmãs Aurora e Cecília choravam, convulsivamente. Aurora resolveu partir, imediatamente, para os Estados Unidos por via aérea.

O CORPO DE CARMEN VEM PARA O RIO

Estamos informados de que o corpo de Carmen Miranda, já removido para uma capela, em Hollywood, virá, embalsamado, de avião, para o Rio a fim de que lhe prestemos as homenagens que é digna sua memória.

Ouvido o Dr. Aluísio Sales que cuidou da saúde da artista, em sua recente estada na Cidade Maravilhosa, afirmou que ela daqui partiu bem. Causou-lhe, portanto, espanto a morte que ora lamentamos, atribuindo-a a excesso de trabalhos, pelos numerosos contratos firmados e cumpridos em Cuba, Inglaterra e America do Norte. Ao esgotamento nervoso seguiu-se um acidente vascular.

CENSURA AO RÁDIO

Diante da morte se exige o maior silêncio e respeito. Não foi assim que procederam as estações de Rádio cariocas. Embora registassem, com ligeiras referências, a morte de Carmen Miranda, prosseguiram, nos horários noturnos habituais, em seus programas alegres e humorísticos. Esqueceram-se essas emissoras que Carmen Miranda, uma autêntica Rainha da radiodifusão e da cinematografia foi quem mais a enobreceu e popularizou essas modalidades da Sétima Arte...

34 colégios ameaçados de fechar

Se a Prefeitura não efetuar o pagamento aos colégios que mantem contratos por intermédio do (S. I. M.) dentro de pouco tempo êsses estabelecimentos serão obrigados a fechar suas portas e mandar seus alunos embora, quer dizer, pôr quase 5 mil crianças na rua só pela incúria do Prefeito Alim Pedro e do seu Secretário de Educação, únicos responsáveis por tão aberrante anormalidade.

É uma situação vexatória para os responsáveis por êsses estabelecimentos, uma vez que os fornecedores dos mesmos já não querem fornecer coisa alguma.

Desde fevereiro que a Prefeitura vem protelando em torno dos pagamentos, muito embora essa criminosa protelação venha acarretando consequências desastrosas não só para os responsaveis pelos referidos colégios como também para as crianças neles internadas.

Será que o Prefeito anda de pindimba com os diretores dos colégios em apreço?

Premio ao assassino de Demócrito

O Sr. Café Filho baixou decreto, ontem, nomeando o ex-investigador de Polícia do Recife, Etelvino Lins, para o cargo de Ministro do Tribunal de Contas da União.

O ato teve grande repercussão nos meios policiais da capital pernambucana.

O Sr. Etelvino Lins também exerceu a interventoria federal em Pernambuco, ocasião em que determinou o truncidamento do comandante Demócrito de Souza Filho.

Instala-se hoje, em S. Paulo, a convenção do M. N. P. T.

Instala-se hoje, no Ginásio do Estádio Pacaembu, em São Paulo, a Convenção Nacional do Movimento Nacional Popular Trabalhista (MNPT), no decorrer de cujos trabalhos serão discutidos os seguintes itens: Aprovação do Programa e dos Estatutos do M. N. P. T.; posição do MNPT em face das eleições de outubro; e eleições da Comissão Executiva e Conselho Consultivo do MNPT.

Espera-se, se revista de êxito a mencionada convenção política, para cuja assistência recebemos e agradecemos convite.

LISBOA, 5 (Por Luis Teives, correspondente da Reuter) — A nomeação do dr. Marcelo Jose das Neves Alves Caetano para ocupar o posto de Ministro da Presidência é considerada aqui como forte indício de que foi escolhido pelo dr. Antonio de Oliveira Salazar, «premier», como seu sucessor eventual.

Em círculos políticos daqui o nome do dr. Marcelo Caetano tem sido muitas vezes mencionado como um sucessor provavel de Salazar.

Afora a nomeação, feita durante a remodelação ministerial de 5 de julho, as pessoas que acreditam a tese da sucessão salientam o fato de que, como Salazar, Caetano é professor de Direito e se dedica de corpo e alma ao regime. Homem de grande inteligência, sempre foi um dos mais firmes doutrinarios do regime.

O posto de ministro da Presidência, que ora ocupa, foi criado durante a grande remodelação ministerial de 1950, para aliviar a carga do primeiro ministro, que ficara assoberbado de trabalho. O posto só perde em importância para o de primeiro ministro, a cuja direita se senta o titular, nas ocasiões formais.

De vez que a pessoa que ocupa o posto mantem o contato mais direto e intimo com o primeiro ministro, é claro que se familiariza mais do que qualquer outro membro do gabinete com varios problemas e diretrizes ligados à tarefa de dirigir o governo.

Na última remodelação ministerial, o dr. Salazar revelou preferência acentuada pelos homens moços. O novo ministro da Presidência tem apenas 43 anos de idade. Os outros, o ministro da Educação, engenheiro Francisco de Paula Leite Pinto, conta 53 anos; o da Fazenda, Antonio M. Pinto Barbosa, 38 anos; o de Assuntos Ultramarinos, Raul Jorge Rodrigues Ventura, 35 anos, e o novo ministro das Corporações, Henrique Veiga de Macedo, 41 anos de idade.

O dr. Caetano foi ministro das Colônias de setembro de 1944 e fevereiro de 1947. Ao ser nomeado ministro da Presidência, era presidente da Câmara Corporativa Portuguesa (Camara Alta), posto que ocupava desde 1950.

Fervoroso adepto do regime de Salazar, tem sido um dos seus mais entusiasticos propagandistas. Em discurso de posse, disse o dr. Marcello Caetano: «Não iniciei a vida na politica nem jamais esperei fazer da politica a minha carreira. Mas não poderia negar o meu esforço, conquanto modesto, quando se trata de um conjunto de ideias, principios e instituições que, por convenção, são chamados de Estado Novo (o nome pelo qual é conhecido o regime de Salazar) e que, como continuo a crer, firmemente, são a mais justa solução para assegurar a paz, o progresso e mesmo a integridade da nação portuguesa.»

E disse, ainda: «Aqui estou em preconceitos, livre de quaisquer motivos ulteriores ou ocultos. O meu único desejo é servir o meu país, trabalhar pelo Estado Novo e colaborar com a maior lealdade e dedicação na obra do dr. Salazar.»

A rentreé do professor Goulart no banco dos réus

O Tribunal do Juri apresentava ontem, um aspecto movimentadissimo.

Pessoas de diferentes classes sociais para ali se dirigiram a fim de assistir ao julgamento do professor Raul d'Avila Goulart, acusado como responsavel intelectual no crime da Barra da Tijuca, o qual como narram os autos se revestiu de aspecto chocantes.

A hora marcada, o Tribunal estava repleto de advogados, jornalistas e amigos do acusado.

O INTERROGATORIO

Com as galerias repletas, o Juiz Castro Cerqueira deu inicio aos trabalhos, sendo o interrogatorio do professor Raul Goulart que que aproveitou o ensejo para fazer uma exposição dos acontecimentos que o envolveram no crime, focalizando aspectos de que a autos se ocuparam.

O interrogatório foi longo, tendo durado mais de duas horas.

O libelo frisa que no dia 9 de março, pouco depois da meia noite, os acusados Paulo da Costa Eastos e Helio Candido da Silva, já condenados pelo Tribunal, agiram a mando do professor Goulart, tendo invadido a casa do lavrador Antonio Tomas de Oliveira, na Barra da Tijuca, próximo ao Jardim Oceanico, do que resultou a morte deste o ataque a sua espôsa Eurides Souza de Oliveira e a outros.

O RELATORIO

Encerrado o interrogatório, foi lido o relatório pelo Juiz Castro Cerqueira, reportando-se aos fatos apontados nos autos com relação ao crime.

O relato dos acontecimentos durou longo tempo, cerca de duas horas, sendo a seguir suspensos os trabalhos.

SATISFEITO O ACUSADO

Em um intervalo dos trabalhos, o advogado José Bonifacio foi a tribuna e disse que o seu constituinte estava satisfeito com a oportunidade que teve fazer uma exposição, por ocasião do interrogatório.

FALA A ACUSAÇÃO

Terminado o relatorio, falou o promotor Atal'ba Sá Peixoto que entrou em longas considerações de ordem juridica, examinando os acontecimentos em face dos autos pondo em destaque a atuação do acusado e por fim concluiu com o libelo no qual o professor foi declarado incurso nas penas de varios artigos do Codigo Penal.

FALAM OS ADVOGADOS DE DEFESA

Os trabalhos entraram pela noite, e já tarde o advogado José Bonifacio Diniz de Andrade havia iniciado a defesa do acusado que se prolongou por longo tempo e foi sucedido na tribuna pelo advogado Carlos de Araujo Lima.

Ambos sustentaram a negativa autoria.

Até a hora em que encerravamos os nossos trabalhos, prosseguia o julgamento.

Durante todo o dia de ontem o povo guardou o busto de Getúlio contra o ataque dos Corvos!

A cidade amanheceu ontem com os postes cobertos de crepe. Sob a guarda de soldados, armados de metralhadoras, servidores da Limpesa Pública, naturalmente por determinação do Prefeito Alim Pedro, iniciaram aquela tarefa pela madrugada extendendo as negras faixas pela Avenida Rio Branco e adjacências.

Vê-se, assim, o aberto e ostensivo apoio oficial do governador de agôsto a um fato completamente alheio aos interêsses do Estado, porque apenas representa um incidente (lamentavel incidente) politico, forçado, conscientemente pelo conhecido provocador Carlos Lacerda porta-voz dos homens que assaltaram o Catete.

GUARDANDO O BUSTO DE GETÚLIO

O Clube da Lanterna, de que o Sr. Carlos Lacerda é patrono, havia ensaiado, entre as provocações programadas para ontem, a retirada do busto do presidente Getúlio Vargas, da Cinelândia para onde o conduziu o povo, na tarde do dia fatidico de 24 de agôsto passado.

Mas, logo pela manhã, grupos de populares se portaram em volta do busto do presidente extinto, muitos dos quais conduzindo flores que eram devotamente depositadas em torno do bronze.

TODO O DIA

Assim foi durante todo o dia, e á noite, grande era o número de pessoas no local. O policiamento era ostensivo, a cargo de elementos da Ordem Politica e Social, sob comando do inspetor Vasconcelos, alé mde dois choques da Policia Militar.

SEM INCIDENTES

Felizmente não houve incidentes por que os lanterninhas não tiveram coragem de levar a têrmo o seu intento. Nem apareceram.

PRESO UM GUARDA

Um guarda civil foi detido por companheiros e levado para o quartel da corporação por haver depositado uma corbeille no busto de Vargas, estando fardado.

"Show Volante Gazeta de Noticias" com "Surprêsas Okay"

Agora, diáriamente com vocês, leitores, nos festejos do 80º aniversário dêste jornal — "Capa Preta, a cachaça do Brasil para o mundo" — "Guarda Móveis Gato Preto" — "Produtos Alimentícios Sustin" — "Café Capixaba" e "Pichurin" patrocinam permanentemente nossos espetáculos

Como parte das comemorações do 80º aniversário deste jornal, «Show Volante GAZETA DE NOTICIAS», com Surpresas Okays, sob o super-comando de Paulo Okay e Mario Santos esteve-quinta-feira última, na Penitenciária de Mulheres, em Bangu, onde proporcionou às detentas um animado espetaculo do qual participaram diversos astros do nosso broadcasting.

Ali foram os integrantes de nossa caravana gentilmente recebidos pelo major Hildebrando Geis Cardoso, diretor do estabelecimento, e seus auxiliares mais diretos, Sr. Moacir de Magalhães, administrador, e D. Maria Izabel Bretas, Assistente Social.

Após a apresentação de nosso show, foi-nos oferecido um delicioso lanche, e, a seguir, proporcionada uma visita as dependências do presidio.

Retiramo-nos bem impressionados com tudo o que nos foi dado ver e desvanecidos com as gentilezas recebidas.

HOJE, NO LARGO DO MACHADO

No palco volante, amavelmente cedido elo Guarda-Móveis Gato Preto, apresentaremos nosso show, hoje, no Largo do Machado, com farta distribuição de café Capixaba, produtos Pichurin e Justican, que recomendamos a nossos leitores.

COLABORADORES

Além dos nossos patrocinadores colaboram para o êxito do espetáculo de hoje os seguintes comerciantes do populoso bairro:

Camisaria Mouro, à rua do Catete, 324; Bazar Ceramica Fluminense, à rua do Catete, 330, Tabu Alencar, à Praça José de Alencar, 16; Salões Marilia e São Jorge, à rua Marquês de Abrantes 82; Farmácia Jacy, à rua do Catete, 352; Cerâmica Ipanema, à rua Visconde de Pirajá, 571; A Roseira do Catete, à rua do Catete, 326; Dispensa Brasileira, à rua das Laranjeiras, 57; Armazem Colombo, à rua do Catete, 12 e 14; Bar Petunia, à rua do Catete, 304.

AMANHÃ, UMA SURPRESA

Para amanhã, domingo, não fizemos um roteiro. Vamos sortear o bairro que será brindado com um super-show, abrilhantado por um grupo dos melhores artistas de broadcasting. Alerta, pois, leitores!

ROTEIRO DA QUINZENA

Dia 7 — Engenho de Dentro.
Dia 8 e 10 — Olinda.
Dia 9 — Nilópolis.
Dia 11 — Nova Iguaçu.
Dia 12 — Largo da Abolição.
Dia 13 — Padre Miguel.
Dia 14 — Sensacional programa no Meier, com coquetel ao final do jornal.

PROVE EM NOSSO "SHOW"

REFRIGERANTE ALIMENTÍCIO

Pagamento aos pecuaristas

O titular da pasta da Fazenda encaminhou ao Congresso Nacional as informações solicitadas pelo senador José de Mendonça Clark sôbre providências para pagamento das dívidas aos criadores e recriadores de gado novo, como preceituam as leis 1.728-54 e 2.282-54. Esclarece o Ministro da Fazenda ter sido o Ministério autorizado, por Decreto de n. 33.712, a emitir apólices até 300 milhões de cruzeiros para os fins especificados. Já no ano passado a Caixa de Amortização, autorizada por aquela Secretaria de Estado, solicitou, por ofício 695, a emissão dos referidos títulos à Casa da Moeda ficando entendido que, para evitar delongas, seriam impressos, em vez de títulos definitivos, cautelas provisórias. Essas cautelas já se encontram na Caixa de Amortização que para emitir e entregá-las a quem dê dirito está dependendo do contrato a ser celebrado com o Banco do Brasil, que ora estuda a questão.

VIDA DOS BANCÁRIOS

P. ZIMMERMANN

Notícias diversas

Foi realizada ante-ontem à noite, na sede do Sindicato dos Bancários, uma breve solenidade, para a entrega dos prêmios recentemente conquistados pelos atletas mirins nos «Jogos Infantis», patrocinados pelos nossos confrades do «Jornal dos Sports». A festa foi bastante concorrida, contando com a presença do senhor Mário Filho, diretor daquele jornal.

* * *

Estamos seguramente informados de que o Sindicato impetrou um recurso na Justiça do Trabalho contra a Fundação da Casa Popular, caso não venha a mesma a dar imediato cumprimento ao acôrdo de aumento de salários firmado a 10 de maio próximo passado.

A União Sindicalista dos Bancarios, conforme foi amplamente divulgado, reuniu-se ontem na sede do Sindicato, afim de debater diversos assuntos de interesse geral, os quais serão oportunamente divulgados, de acôrdo as demarches a serem iniciadas.

Os bancários acham-se surpresos — com as últimas notícias surgidas no seio da classe, com relação a propalada volta do senhor Francisco Tulio Peixoto de Alencar, para dirigir o Instituto dos Bancários.

Camara Municipal

(Conclusão da 2ª página)

aprovado pedido de licença para o trabalhista Luiz Pais Leme fazer tratamento de saude, devendo ser convocado o suplente Faim Pedro foi rejeitado o pedido de adiamento da discussão do projeto de resolução n. 2, por 30 sessões, devendo o mesmo continuar em pauta; e o mesmo repeta Benedito Inácio Maria pleiteou verba orçamentaria para construção de uma ponte de cimento armado ou de ferro na rua Aniceta, sôbre o rio das Pedras, em Rocha Miranda.

Envolto em mistério o assassinio do ferroviário

Os 80 anos da "Gazeta de Noticias"

Novas e expressivas mensagens de congratulações

Continuando o registro das congratulações que nos têm chegado às mãos no transcurso do nosso octogésimo aniversário de existência, temos a satisfação de assinalar hoje, com nossos melhores agradecimentos, mais as seguintes mensagens:

— José Bogéa, Rua Teófilo Otoni, 142. Completando êsse formal octenta anos de existência, venho trazer ao ilustre diretor, meu prezado amigo, cordial abraço de felicitações, congratulando-me com todos os seus companheiros de trabalho, diretores, repórteres e gráficos, expressando votos para que a GAZETA DE NOTICIAS continue servindo ao Brasil, dentro de sua já longa e gloriosa tradição. (as.) **Helvídio Martins**, presidente do Conselho Nacional do SESI.

* * *

— De Florianópolis, para GAZETA DE NOTICIAS. — Envio cordiais votos de constante progresso. (as.) **Francisco Gallotti**.

* * *

— GAZETA DE NOTICIAS. Em nome do Ballet da Juventude e no meu próprio, cumprimento o brilhante jornal, em sua data aniversária, auguradorlhe crescente progresso. (as.) **Wanick Ribeiro**, diretor geral.

* * *

— José Bogéa, GAZETA DE NOTICIAS. Na data do aniversário da GAZETA DE NOTICIAS, fazemos votos pela sua prosperidade. (as.) **Howard A. White**, Adido de Imprensa da Embaixada Americana.

* * *

— José Bogéa, GAZETA DE NOTICIAS. Pelo transcurso do octagésimo aniversário de fundação da gloriosa GAZETA DE NOTICIAS, as felicitações da direção do Hotel Quitandinha S.A.

* * *

— José Bogéa, diretor da GAZETA DE NOTICIAS. Congratulamo-nos com o prezado amigo por motivo do transcurso do aniversário da GAZETA DE NOTICIAS, formulando votos de crescente prosperidade. (as.) **J. Perigault e Guilherme de Lima Tôrres**.

* * *

— José Bogéa, GAZETA DE NOTICIAS. Os oitenta anos da GAZETA DE NOTICIAS representam uma efeméride das mais expressivas na Imprensa Brasileira, constituindo grato motivo para enviar, em meu próprio nome e no nome do Departamento de Publicidade e Propaganda da Panair do Brasil, efusivos cumprimentos. Atenciosamente, **Luiz Pontual Machado**.

* * *

— Srs. Diretores da GAZETA DE NOTICIAS. O Serviço de Divulgação Oficial da Noruega envia suas efetivas congratulações pela passagem do octagésimo aniversário pela sua contínua prosperidade. (as.) **Alf Arnesen**.

* * *

— GAZETA DE NOTICIAS. Apresentamos aos prezados amigos calorosos parabéns, com votos de muitas felicidades para os diretores e colaboradores do estimado órgão. Saudações. (as.) **David Monteiro — Mc Cann Erickson Publicidade**.

* * *

— Diretor da GAZETA DE NOTICIAS. Queira aceitar as cordiais felicitações do **Touring Club do Brasil** pelo transcurso do aniversário de fundação desse brilhante matutino. (as.) **Juvenal Murtinho Nobre**, presidente.

* *

— José Bogéa, diretor da GAZETA DE NOTICIAS. Ao ensejo de mais um aniversário desse veterano órgão da imprensa brasileira, na pessoa de seus eminentes diretores, a Legião Nacionalista 19 de Abril, por seu presidente infra assinado, saúda e deseja prosperidade a todos os que trabalham na sua confecção, e ao vibrante matutino, o vigor de sua literatura, da sua opinião e da sua ação eficaz, para o bem da democracia brasileira. Atenciosamente, **Alexandre Salvado**, presidente.

Procura a policia localizar o auto suspeito cuja chapa termina em 38 - Testemunhado o crime por dois populares

Empenham-se as autoridades policiais do 23º D. P., juntamente com os agentes da Policia Técnica, em esclarecer o misterioso crime ocorrido na madrugada de ontem, em circunstâncias brutais, no Engenho de Dentro, quando o ferroviário Paulo Augusto Vieira foi abatido a tiros próximo a sua residência, falecendo no local.

O CRIME

A vitima regressava á sua residência á rua General Clarindo 715, quando foi atingido por dois disparos no cruzamento dessa arteria com rua Guilhermina. Um dos projetis alcançou-a na região toraxica e outro na bôca sendo o crime testemunhado por um popular que o comunicou a Policia.

UM CADILLAC

No local apurou a Policia que, logo após os disparos, várias pessoas perceberam que um veiculo de duas cores cinza e azul cuja placa termina em 53, se afastava do local ganhando a rua Goiás.

A PASTA CONTINHA DINHEIRO

Apurou-se ainda que a vitima costumava levar para casa uma pasta contendo bastante dinheiro que lhe era entregue pelos cobradores em virtude de suas funções de chefe da Escala da Central do Brasil, embora não tenha sido encontrado nenhuma pasta junto ao seu cadáver.

LATROCINIO OU VINGANÇA

A principio suspeitou a Policia tratar-se de uma desforra sangrenta motivada talvez por motivos de serviço, visto que nos bolsos da vitima fôra encontrado cerca de oitocentos cruzeiros, mas diante das declarações da familia do morto sôbre a pasta que êle costumava conduzir, foi admitida inclusive a hipotese de latrocinio.

AS DILIGÊNCIAS

No decorrer do dia de ontem foram encetadas diligências no sentido de localizar duas testemunhas que comunicaram o crime ao 23º D. P. e localizar o auto que foi visto no local do crime, sôbre o qual existe dúvidas a respeito da cor e da marca, coincidindo apenas o final da chapa, de numero 38.

Falta Água em Rocha Miranda

Moradores da rua Guaranis e adjacencias, em Rocha Miranda, reclamam por nosso intermédio, contra a falta dágua naquele suburbio.

Neste sentido fazem um veemente apelo as autoridades municipais, para que sejam tomadas as providencias cabiveis no caso.

DR. JOSÉ DE ALBUQUERQUE
Membro efetivo da Sociedade Sexologia de Paris
DOENÇAS SEXUAIS DO HOMEM
Rua do Rosário, 98
DAS 13 AS 18 HORAS

Intercambio Comercial Rio-Buenos Aires

Seguirá para Buenos Aires a fim de participar da reunião sôbre intercymbio comercial de frutas entre o Brasil e a Argentina, uma delegação de nosso país. Aliás segundo apuramos, reina descontentamento entre os exportadores argentinos em face da elevação dos ágios minimos para a importação de frutas pelo Brasil.

A missão brasileira procurará demonstrar que o equilibrio comercial de frutas sòmente será alcançado se o contingente de frutas industrializadas brasileiras contar com maiores possibilidades de colocação nos mercados platinos. Espera-se que submetidas a uma revisão as listas de mercadorias do Acôrdo vigente entre os dois países.

Armazenando carne

Dando cumprimento ao plano do Ministério da Agricultura os frigorificos vêm armazenando carne há vários meses, existindo sòmente em São Paulo cêrca de 16 mil toneladas em estoque, equivalente a 350 milhões de cruzeiros. Além dessa quantidade, existem ainda para o consumo de São Paulo e Rio, cerca de 9 mil toneladas nos frigorificos do Rio Grande do Sul.

Banco do Brasil: Novo Superintendente

Assumiu o cargo de superintendente do Banco do Brasil, o Sr. Leopoldo Saldanha Murgel, que vinha exercendo o cargo de chefe do gabinete da presidência.

O Sr. Murgel substitui o Sr. Francisco Vieira de Alencar que exerceu naquele estabelecimento de crédito as mais destacadas funções, tendo sido Ministro interino do Trabalho.

Produção de Trigo. Conferência

Dentro de poucos dias chegará ao Brasil o professor Alberto Boerger, diretor do Instituto Filitécnico y Semiliere Nacional, de Estanzuela no Uruguai. O professor Boerger pronunciará nesta capital uma conferência sob o tema "A produção agricola triticola brasileira", na qual aborda assuntos de importância transcendente para o desenvolvimento d aprodução nacional de cereal básico.

Falam os Profissionais sôbre o Grande Prêmio Brasil

Mais algumas horas o Hipódromo da Gávea viverá um dos seus maiores dias fazendo disputar no seu magestoso prado da Lagôa Rodrigo de Freitas a prova máxima do turfe nacional — o **Grande Prêmio Brasil**.

Com a participação de animais estrangeiros, os 3.000 metros do "Sweepstake" promete aos carreiristas um sensacional desfecho com 99 % de probabilidades a mercê dos animais nacionais QUIPROQUÓ, ADIL, KING BAY, JOIOSA, JOLLY JOCKER COURAGEUSE, INDOCIL, MURUTI CADI e QUINTO.

Na forma dos anos anteriores a manhã de sexta-feira, destinada aos aprontos finais, foi concorridissima, aprentando a maioria dos concorrentes, já que QUIPROQUÓ, JOIOSA e JOLLY JOCKER aprontaram antecipadamente, na quinta-feira.

O repórter ávido em conhecer os aprontos, a postos com o fotografo, com assinalando um a um, procurando a seguir ouvir os responsaveis pelo treinamento dos animais.

Assim é que solicitamos informações aos treinadores, iniciando pelo Mário de Almeida, que tem aos seus cuidados o nacional QUIPROQUÓ.

Depois de salvar o São Jorge que o Mário traz estampado em finissimo anel, ao dedo, perguntamos:

— Você conta com a vitória?

— Tenho muita fé no meu tordilho. Trabalhou bem e é ganhador.

Na pista seca dificilmente perderá muito embora reconheça ser um páreo duro, com possibilidades para ADIL e EL ARAGONES.

Não conheço MANGAGA, mas tenho excelentes informes do "crack" argentino.

Pelo apronte, ainda é o melhor o de QUIPROQUÓ.

(*)

Ao lado de Larrandart, treinador de RUMBO assistimos o apronto do animal argentino que até então não havia certeza de uma apresentação. Dependia do último preparo. Felizmente o animal agradou em cheio, marcando 62" 1/2 para o quilômetro.

Pedimos então a palavra de Larrandart.

— Gostei do apronto de RUMBO, que treminou muito bem.

Si não houver qualquer imprevisto até o Grande Prêmio, será apresentado com alguma chance.

— Perguntamos:

Quais os adversários?

— Não conheço os nacionais.

Tenho medo de EL GONES e MANGANGA.

(*)

Mais um "crack" apresenta-se ao apronte — EL ARAGONES. Junto de Ojeda, o seu preparador, pedimos que opinasse sôbre a prova.

— Meu cavalo aprontou regularmente marcando ..... 62" 3/5. Espero vê-lo vitorioso, reconhecendo que os inimigos são ADIL e QUIPROQUÓ.

(*)

Logo depois deparamos com o João Vilra e Jorge Morgado, responsaveis pela parelha KING BAY-JOIOSA.

E, a queira roupa, pedimos que dissessem algo a respeito dos dois nacionais.

— Conto "papar" a prova si Deus permitir, palavra do Vieira.

Para que você não publique essa do apronto de KING BAY la vai: — 1.200 metros em 74" 3/5.

(*)

Encontramos na pista de areia o Levy Ferreira de relógio em punho marcando o apronto de CADI. Sempre solicito, depois de uma pergunta do repórter assim se expressou.

— Na grama seca o meu cavalo vai correr muito. Está "tinindo" e levo fé. Quanto aos nacionais, me parece que QUIPROQUÓ é o melhor. Não gosto de ADIL.

Se estiver como se apresentou anteriormente, não é competidor. Sôbre os estrangeiros prefiro não falar porque não os conheço.

(*)

Aprontaram ainda BALLINATO, com 65" para os 1.000 metros muito suave e por último ADIL.

ccETAOI ETAOINU NU N NN

O "cracck" de Cidade Jardim assinalou 62" 2/5 para o quilômetro com os parciais. 1ºs 200 metros em 13", 400 em 26", 800 em 50" e últimos 200 em 13" 2/5.

Ainda quase no término do horário para os trabalhos, MURUTI, na grama, fez uma partida de 600 em 37" e PROFUNDO assinalou o bom tempo de 74" para os 1.200 metros.

(*)

— assim, nestas últimas horas de ansiedade e emoção, a cidade repleta de turistas e carreiristas, prepara-se para a maior festa do nosso turfe — o Grande Prêmio Brasil.

ECONOMIZE DIVISAS
BEBENDO MATE ESPUMANTE
Só em carrocinhas

LIVRARIA FRANCISCO ALVES
LIVREIROS E EDITORES
RUA DO OUVIDOR 166 — Rio
FUNDADA EM 1854

PAGAMENTOS NO TESOURO

No Tesouro Nacional será pago hoje o 16º dia util, assim discriminado:

Ministerio da Educação — Fls. 4701 a 4709 — Letras A a Z; Ministerio da Saude — Fls. 4734 Letras A a Z; Ministerio da Viação — Fls. 4901 a 4907 — Letras A a Z.

PESSOAL ATIVO: — Ministerio da Agricultura, de Educação, Saude e Justiça — Varias reparações.

Escola Moreira
(FUNDADA EM 1917)
Matriz: Rua 24 de Maio, 337 — ROCHA — Tel. 48-0211
Filial: Av. Geremário Dantas, 566 — JACAREPAGUÁ — Tel. jpa. 1008
DIRETORIA, AUXILIARES DA ADMINISTRAÇÃO, PROFESSÔRES E ALUNOS, CUMPRIMENTAM A "GAZETA DE NOTICIAS" PELO TRANSCURSO DO 80.º ANIVERSÁRIO DE SUA GLORIOSA EXISTÊNCIA A SERVIÇO DO BRASIL.

Melhore o aspecto dos seus móveis
Laqueando-os
Envernizando-os
ARMÁRIOS EMBUTIDOS DE FABRICAÇÃO PRÓPRIA
TEL. 37-8191 MARTINS ANARO

GAZETA DE NOTICIAS
R. TEOFILO OTONI 142, RIO
Vice-Presidente
PAULO PARISI
Diretor-Substituto
JOSE BUSTAMANTE
Assistentes da Diretoria
NARCISO REBIBOUT
O MACHADO SOBRIN O
Gerente
HUGO PODDA
Diretoria 43-4212
Gerencia 43-3500
Publicidade 23-2725
Secretaria 43-8002
Esporte e Policia .. 43-7541
Oficina 43-3620
O unico cobrador autorizado é o sr. WILTON GALDINO DA ROCHA
O jornal não se responsabiliza pelas opiniões emitidas em materias assinadas.

CINEMA

«FEZ NO MEU CORAÇÃO», no Metro-Passeio (de meio-dia às 22 horas) e no Metro-Copacabana e Metro-Tijuca, das 14 às 22 horas.

«COMA, PARIS E AMOR» (segunda semana), no Art Palácio, das 14 às 22 horas.

«AMOR DE MINHA VIDA», no Plaza (a partir do meio-dia), e ao Oriental — Astoria — Rita — Olinda — Primor — Haddock Lobo e Mascote, a partir das 14 horas.

«COM O CÉU NO CORAÇÃO», em Cinemascope, no Atlanta (das 14 às 22 horas), Carioca-Copacabana (das 13 às 23 horas) — Imperator (das 14 às 22 horas) — São Pedro (das 14,40 às 21,10 horas) e Coliseu (das 14 às 21,20 horas).

«A LEI DO BRAVO», em Cinemascope, no Palácio e Madrid, das 14 às 22 horas.

«MANHÃ SEREI MULHER», no Rio 8, das 12,20 às 22,20 horas.

«RATOS HUMANOS», no Vitoria — Miramar — Guanabara — Caxias — Abolição e Bonsucesso, das 14 às 22 horas.

«O INIMIGO PÚBLICO N. UM», no Pathé (do meio-dia às 22 horas) e no Presidente — Paz Maua — Para Todos e Guarani, das 14 às 22 horas.

«AS AVENTURAS DO PADRE BROWN», no Rex — Alaska — Avenida e Madureira, das 14 às 22 horas.

«CORAÇÕES DIVIDIDOS», no Rio Luz — Ideal — Copacabana — Maracanã — Mem de Sá e Praia, das 14 às 22 horas.

«MÃOS SANGRENTAS», no Império — Odeon — Rian — Leblon — America — Botafogo — Ipanema e Monte Castelo, das 14 às 22 horas.

«CARNAVAL ATLÂNTIDA», no Iris e Moça Bonita, a partir das 14 horas.

«AVENTURA NA CHINA», no Alvorada — Santo Afonso — Meier — Rosário e Vaz Lobo das 14 às 22 horas.

«O CORSÁRIO DO CASTELO», no São José, das 14 às 22 horas.

«SELVA NUA», no Rio Branco, a partir das 14 horas.

«O ULTIMO GUERREIRO», no Carioca, a partir das 14 horas.

«O SEGREDO EM CADA SOMBRA», no Paraíso, a partir das 14 horas.

«BRIGADA GLORIOSA», no Oriente, das 14 às 22 horas.

«LEVANTE DOS APACHES», no Ramos, a partir das 14 horas.

«CARNAVAL EM LÁ MAIOR», no Santa Cecília, a partir das 14 horas.

«A VIRGEM DE FÁTIMA», no Santa Helena, das 14 às 22 horas.

«A PRINCESA E O PIRATA», no Penha, a partir das 14 horas.

«CORDEL DO CORAÇÃO», no Cachoeira (em Ricardo de Albuquerque).

EM NITERÓI

CENTRAL — «Almas Selvagens», das 14 às 22 horas.

IMPERIAL — «Romance de Minha Vida», a partir das 14 horas.

ODEON — «Mãos Sangrentas», das 14 às 22 horas.

RIO BRANCO — «Duelo de Morte no Planeta Marte», a partir das 14 horas.

ICARAI — «As Aventuras do Padre Brown», das 14 às 22 horas.

CASSINO — «Ivanhoe», das 14 às 22 horas.

GRILL DO CASSINO — «Roma, Paris e Amor», de 18 às 21 horas.

MANDARO — «Os Saltimbancos», a partir das 14 horas.

PALACE — «Belo e Indomavel», a partir das 14 horas.

BRASIL — «Praia Maldita», a partir das 14 horas.

COLUNA MÉDICA

A febre tifoide

DR. RUBENS FRANCO

A Febre Tifoide, é uma infecção aguda, grave, as vezes mortal, produzida pela Eberthella tiposa. Conhecida desde os tempos de Hipocrates, ela é espalhada em todos os quadrantes do mundo. Ao contrário do que muitos pensam, ela não aparece só no verão, e sim em todas as estações do ano. E' chamada a doença das mãos sujas pois a sua transmissão muito se faz pelas mãos. A sua fonte de transmissão se faz principalmente pela água, pelo leite e pelos vegetais. E necessário extremo cuidado com estes, fervendo bem o leite, filtrando a água e cuidando bem dos vegetais que, para serem comidos crus, devem ser cuidadosamente lavados e servidos com um pouco de limão.

A Febre tifoide ataca de preferência os jovens e os adultos, sendo raro nas crianças e nos velhos.

Os primeiros sinais da doença, aparecem com os da gripe. O paciente sente mal estar, dor de cabeça, amolecimento pelo corpo, falta de apetite. Surge uma febre que vai aumentando dia a dia.

E' preciso não esquecer que o doente curado de Febre Tifoide é durante meses a fio, ainda, embora já esteja curado, um portador da doença e um contaminador perigoso. Deve ter tudo seu separado, devendo haver especial cuidado, com as instalações sanitarias. Nos Estados Unidos a Saúde Pública constatou que uma cozinheira, de um restaurante foi causadora de no mínimo dez surtos de doenças. Ficou com o apelido por essa razão de «Maria Tifoide».

O doente deve permanecer em local limpo de fácil desinfecção. Além da medicação que lhe será prescrita pelo médico, deve haver extremo cuidado com a alimentação. Um portador desta doença, deve ter uma alimentação rica, para isso deve tomar 3 a 6 litros de liquidos por dia. Deve tambem ser incluido em seu cardapio: leite, mingaus, ovos, legumes, carne passada na máquina, suco de frutas e doces.

A Vacinação Profilatica demonstrou amplamente o seu valor, pelas estatisticas que temos visto. Por essa razão, aconselhamos todo mundo que viver em locais onde existe casos de Tifo, ou que nos locais de trabalho, as condições de vida sejam perigosas, que se vacine. Breve iniciaremos uma campanha de vacinação em massa, sob os auspicios do governo. Desde já deixamos aqui com os nossos cumprimentos, um apelo aos Srs. Ministro da Saúde, Prefeito e Secretário da Saúde do Distrito Federal.

P. S. — Leitor amigo, aqui estou para lhe ser util, escreva dando suas sugestões e perguntando o que lhe interessar a respeito de sua saúde e dos seus filhos. Responderemos com prazer. Se não quiser que a resposta vá por essa coluna, nos a enviamos pelo correio.

Brevemente no Brasil os campeões mundiais de motonáutica

A convite do amigo Ernesto Fellows, fomos assistir uma das reuniões da Diretoria da Federação Metropolitana de Motonautica realizada nos salões do Automovel Club do Brasil, onde depois das apresentações de rotina, tivemos a oportunidade de palestrar longamente com esse esforçado desportista Paulo Hugo Coelho Pereira, uma das mais altas expressões da motonáutica no Brazil.

Nossa conversa girou, como não podia deixar de ser, em torno desse esporte quasi que desconhecido dos brasileiros. O Sr. Paulo Hugo além de ser um dos nossos melhores pilotos, é presentemente o presidente da Federação Metropolitana de Motonáutica, e, como tal, desfilou seus projetos para a melhor difusão dêste esporte, principalmente no Rio de Janeiro. Disse-nos então:

— Minha maior preocupação, é justamente conseguir um prédio para instalar a Federação, que, no momento, não possue sede, e, posteriormente localiza-la nos terrenos próximo a Lagôa Rodrigo de Freitas, sendo que nós, da Diretoria, já temos um calendário devidamente organizado, constando o mesmo de duas regatas mensais, além de outras tantas interestaduais e internacionais, isto a partir de outubro p. v.

Uma telefonema interrompeu, por instante, nossa agradavel conversação, que atendida o desportista prosseguiu bastante entusiasmado.

A uma pergunta nossa sôbre seu barco "Fantasma", o famoso nas raias motonáuticas, respondeu:

— O motor do "Fantasma" tem uma história muito interessante, e passou a relata-la: Este motor, um dos três unicos no mundo, foi construido por dois motivos: primeiro por estar a motonáutica norte-americana inferiorizada técnicamente, ante os moteres de popa, construidos na Europa pelo famoso Marquês espanhol de nome Soriano; segundo, para avaliar a capacidade profissional do engenheiro Draper. Prontos os motores foram os mesmos levados para a França, e testados no rio Sena, um dos quais foi adaptado num hidroplano de fabricação Jacoby, tendo o próprio Fred Jacoby o pilotado. O sucesso foi completo, e não foi sem grandes dificuldades que consegui um deles, justamente o que se encontra na popa do "Fantasma".

Discorremos sôbre outros assuntos, quando o Sr. Paulo Hugo, declarou: Estamos em constante contáto com dois grandes nomes da terra do Tio Sam, para que venham nos visitar, tomando parte em diversas competições. Trata-se de Bud Viget, campeão mundial da classe "D" e "F", e Bill Tenney, campeão mundial da classe "C". Dois dos mais capacitados pilotos norte-americanos do momento, possuindo ambos motores e barcos modernissimos.

VIDA SOCIAL

Jornalista José Irineu de Souza — Transcorre, hoje, o aniversario do jornalista José Irineu de Souza, presidente "a contento" do Comitê de Imprensa da Camara dos Deputados.

Outras qualidades não possuisse o nosso colega de inteligencia e coração, bastaria êsse fato, o de ter sido desde 1950, escolhido para presidir aquele orgão, para demonstrar que José Irineu de Souza tem merecido, sempre dos seus companheiros — por isso os seus melhores julgadores — prova constante da validade dos seus méritos.

Na oportunidade, congratulando-nos com o prezado colega, fazemos votos para que a sua reeleição — e, portanto a sua vida — esteja assegurada "ad multos annos", para a presidencia do Comitê de Imprensa da Camara dos Deputados, onde se encontra entronizado pela nossa admiração e pela constante amizade de quantos trabalham ao lado de um companheiro leal, franco e prestimoso.

— *Elvira Carpenter* — Transcorre, hoje, o aniversario natalicio da senhora D. Elvira Carpenter (Elvirinha) digna esposa do nosso prezado e dinamico companheiro Ricardo Carpenter.

— *Eliana* — Completou mais um aniversario natalicio, ontem, a galante menina Eliana, filha do Sr. Rudy Candido Rocha, funcionario do Arsenal de Marinha, e de sua senhora, esposa sra. Zeny Brasil Rocha.

— Fazem anos, hoje os nossos confrades Srs. Paulo Valadares, José Geraldo da Cunha, Americo Brasilico de Souza e José W. Menegale.

HOMENAGENS

Realiza-se hoje ás 13 horas na ABI, o almoço que os amigos e admiradores de Renato Traversaro e Villa-Lobos lhe oferecem ao poeta pela publicação de "A Vida de Jesus e Canticos ao Criador" e ao maestro pelo exito da sua ultima excursão artistica, durante a qual, mais uma vez elevou alto o nome do Brasil, no estrangeiro. Trata-se porem de uma festa de carater intimo, limitada aos frequentadores do Salão de Estar da ABI.

— Professores e alunos da Escola Rio Grande do Sul, no Engenho de Dentro prestaram, na noite de anteontem, significativa homenagem á senhora Maria Georgina Barreto, pela passagem do 44º ano de sua atuação no magisterio da Capital da Republica.

A solenidade constou de um "show" apresentação de uma peça teatral e com o brilhantismo da Banda do Rio de Janeiro.

FESTAS

O Olimpico Clube programou para o corrente mês de agosto as seguintes festividades: dia 7 domingo, das 20,30 ás 23,30 horas a noite dançante; dia 14, quinta-feira das 20,30 ás 23,30 horas, jantar dançante; dia 21, domingo das 20,30 á 23,30 horas noite dançante. Animará as danças a orquestra de baile do Yoyo. O ingresso far-se-á com a apresentação da carteira social ou de familia e o recibo do mês em curso.

— *Sertiba F.C.* — O benquisto grêmio literoiense, Sepetiba F.C. realizará hoje, ás 20 horas, em sua sede social na vizinha Capital fluminense, á Noite de homenagem a Noel Rosa, com a participação de Hello Rosa (irmão do saudoso compositor) Irmãos Chiozzo (Silvinha, Carmina e Afonso, Vadeco, Clito Barroso Paulo Renato, Elcio Guanabarino Erotides Ferreira, Lafalete e da Poeta Jacy Pacheco autor do livro "Noel Rosa e sua Epoca" recentemente lançado.

EXPOSIÇÕES

Inaugura-se no dia 29, ás 18 horas no 9º andar da ABI, a 1ª Mostra Intercontinental de Ex-Libris. A exposição ficará aberta até 7 de Setembro proximo.

VIAJANTES

Segue hoje para Curitiba, em companhia de sua esposa, D. Hilda Araujo Santos Nader, o Presidente do Instituto Nacional do Mate, Dr. Araujo Candido Nader. Após seu regresso ao Rio, na semana vindoura, o Dr. Nader embarcará para a Europa onde visitará Portugal Espanha, Italia, Suiça e França, a fim de tratar de problemas da erva mate, afinentes a sua exportação para êsses paises.

EXCURSÕES

Mais de uma centena de firmas industriais do pais farão se representar na grande Exposição Flutuante Internacional que seguirá no paquete "D. Pedro II" do Lóide Brasileiro, juntamente com o Cruzeiro Turistico da Amazonia, em setembro próximo, em visita as republicas do Uruguai e da Argentina. Belos e sugestivos mostruários de aço tecidos artigos de eletricidade, moteres maquinas, café, mate, etc., serão montados a bordo daquele navio a fim de revelar aos nossos irmãos do Rio da Prata o progresso economico do Brasil e estimular as trocas mercantis com aqueles paises. Quanto a excursão, cerca de 600 pessoas já pediram sua inscrição, devendo adotar-se rigorosamente, a ordem cronologica para a sua efetivação na viagem.

RADIO

Sem departamento de rádio-teatro a emissora do trabalhador

A direção geral parece desconhecer o valor de Diamantino Silva, o segundo Paulo Roberto — Desperdicado, assim, um grande homem de rádio

PAULO QUADROS

Diamantino Silva

Desde longo tempo que as emissoras vêm mantendo seus programas de rádio-teatro, os quais, por sinal, têm alcançado sensacional êxito. A Rádio Mauá jamais pensou em desenvolver seus programas dêste gênero, deixando, assim, escapar-lhe a oportunidade que teria para conquistar ainda mais as preferências do público ouvinte

Naturalmente seus diretores desconhecem o valor de Diamantino Silva, que podemos compará-lo com o notável Paulo Roberto. Pois Diamantino Silva, homem culto, professor de rádio-teatro, tem tôdas as possibilidades para dirigir um elenco de rádio-teatro. Além de tudo, podemos admirá-lo, também, como eficiente organizador, já havendo sôbre essa matéria dado substanciais provas de conhecimentos técnicos e, principalmente, de gôsto artístico na escolha de peças. Todavia, nem o Diretor-Geral da Rádio Mauá e nem o Ministro do Trabalho procuraram oficializar o Departamento de Rádio-Teatro da emissora, embora sabendo que Diamantino Silva é excelente novelista. Como produtor vem apresentando uma de suas obras-primas, intitulada Teatro e Romance, que muito dignifica o rádio-teatro brasileiro. E, apesar de tôdas essas credenciais, — é incrivel! — não conseguiu colocar nem formar um elenco notável na emissora que se diz do trabalhador.

Só neste país que tal acontece.

RAINHA DOS MÚSICOS

GILDA DE BARROS

Despontando no Concurso Rainha dos Músicos

Gilda de Barros, continua brilhando na E-8, e, vem secundando Angela Maria para Rainha dos Músicos.

CORTES NA MUNDIAL

Ao que fomos informados em absoluta exclusividade, haverá um grande número de cortes no elenco da Rádio Mundial, tanto em rádio-teatro, como nos outros setores.

NO MUNDO DO DISCO

Gonçalo Cortez, consagrado artista da Organização Victor Costas, acabou de gravar na Etiqueta «Mocambo» o mambo «Sube Esperanza» e o bolero «Nuestro Amor». Ambas as gravações estão muito boas. Perfeita confecção e ótimo material.

NA TELEVISÃO

Heloiza Helena, continua se destacando em seus programas de TV. Atualmente contracenando com Paulo Mauricio, no programa Tele-Revista.

NA TV—RIO

Talita de Miranda que vem se destacando no elenco da TV—Rio, nos afirmou que dentro em breve passará a produzir seus proprios programas.

TEATRO

CARTAZ

RIVAL — **Mulher de Brim, pela** Companhia Aida Garrido, às 21 horas.

FOLLIES — «Ingenuidades — Pela Companhia Nicette Bruno, às 20 e às 22 horas.

GLÓRIA — **O Golpe, pela Companhia Oscarito, às 20 e às 22 horas.**

TEATRO DE BOLSO — **Do tamanho de um defunto, pela Companhia Lady Velasc — Arraia o Conto, às 21,15 horas**

JOÃO CAETANO — **Não vou no Golpe, pela Companhia Popular de Revista, às 20 e às 22 horas**

CARLOS GOMES — **Uma Noite Feliz, pela Companhia Vicente Celestino — Gilda Abreu às 20 e às 22 horas**

COPACABANA — **Diálogos das Carioquitas, pelos Artistas Unidos, às 21 horas.**

CADUREIRA — **Boca de Espêra — Pela Companhia Zaquia Jorge, às 20 e às 22 horas.**

[illegible] — Sabrina, — Por Eva e seus Artistas, às 20 e às 22 horas

CASABLANCA — **O Samba nasce do Coração — de Zilco Ribeiro, às 21 horas.**

GINASTICO — Santa Marta Fabril S.A. — Pelo Teatro Brasileiro de Comédia, às 21 horas

Teatrinho Jardel — Precisa-se de um Presidente! — Pela Companhia Geysa Boscoli, às 20 e às 22 horas.

DEPÓSITO DE FOGOS SÃO JOÃO

VENDE-SE POR ATACADO E A VAREJO

Grande "stock" e variado sortimento de Armas Munições Materiais de caça e pesca Artigos de couro Fitas para vitrola Material telegráfico Instrumentos de corda e seus pertences Produtos químicos para fotocopias de fogos

OFICINA PARA CONSERTOS DE ARMAS E NIQUELAGENS

JORGE DE SOUZA LAGE

ESTRADA RIO PETRÓPOLIS, N 1684

DUQUE DE CAXIAS — ESTADO DO RIO

JUNTO AO PÔSTO TELEFÔNICO

MOVIMENTO SINDICAL

TRABALHADORES NA CONSTRUÇÃO CIVIL

«Mais de 70 mil operarios, filiados ao Sindicato dos Trabalhadores nas Indústrias da Construção Civil e do Cimento Armado do Rio de Janeiro — disse-nos o sr. Arnaldo Rodrigues Coelho, procurador do referido Sindicato estão a espera do julgamento do processo de dissidio coletivo, que atualmente se encontra no Tribunal Superior do Trabalho, para a concessão do aumento de 30% sôbre os salários atuais. Concluindo, afirmou: «Esperamos que o T. S. T. ponha por terra a sentença proferida pelo Tribunal Regional do Trabalho, que nos deu 30% sôbre os salários de 1953, quando na realidade deveria ter condenado a classe patronal e dar aumento compativel com o aumento compativel com o aumento do custo de vida vigorante naquela data.»

TRABALHADORES NA INDUSTRIA DO FUMO

Esteve com o titular da pasta do Trabalho, o sr. Joel Gomes Soares, presidente do Sindicato dos Trabalhadores na Indústria do Fumo, solicitando urgência para a concessão de um emprestimo junto ao Departamento Nacional da Previdência Social, o qual se destinará a construção da séde do referido órgão de classe.

RECURSO CONTRA AS ELEIÇÕES DO SINDICATO DOS ALFAIATES

O sr. Nelson Egidio do Pinho, associado e ex-presidente do Sindicato dos Alfaiates, impetrou recurso no Ministério do Trabalho, solicitando o afastamento de alguns elementos, recentemente eleitos para dirigir os destinos daquela e entidade, alegando que êles professam doutrina contrária ao regime democratico.

FERROVIARIOS DA LEOPOLDINA

No dia 17 do corrente, no Sindicato dos Ferroviários da Leopoldina, estarão reunidos novamente os dirigentes dos Sindicatos atingidos pela fusão das Caixas de Previdência.

Nessa ocasião serão discutidos os assuntos ligado ao memorial a ser entregue ao Presidente da República, ainda este mês, protestando contra a medida.

Os lideres sindicais, continuam promovendo entendimentos com os trabalhadores paulistas, notadamente das categorias atingidas diretamente pela fusão.

ALFAIATES DE CAMPOS

A Federação dos Trabalhadores na Indústria do Vestuário do Rio de Janeiro, com base territorial no Estado do Rio de Janeiro, impetrou recurso junto ao Tribunal Reginal do Trabalho, pedindo a revisão do dissidio coletivo para os oficiais alfaiates da cidade de Campos.

PORTUARIOS DE MANAUS

O ministro do Trabalho, por portaria, homologou o contrato de trabalho assinado entre a Cia. Manaus Harbour Ltda. e o Sindicato dos Trabalhadores Portuários de Manaus, pelo quais terão aumento de salários.

O aumento será pago a partir do dia 10 do corrente, independentemente da autorização do Ministério da Viação para a elevação das taxas.

Seguiu para Manaus, por via aerea, como Delegado especial do ministro, o sr. Luiz de Andrade, seu assistente técnico, a fim de combinar medidas para a execução do acôrdo.

NOVOS DIRIGENTES NA FEDERAÇÃO DO COMERCIO ARMAZENADOR

O Conselho de Representante da Federação Nacional dos Trabalhadores no Comercio Armazenador vai reunir-se no proximo dia 13, ás 18 horas para tratar de assunto de rotina. No dia imediato, isto é 14, ás 10 horas, procedar-se-á as eleições dos orgãos tecnicos daquela entidade sindical de grau superior.

DESRESPEITADO O SALARIO MINIMO EM PERNAMBUCO

O sr. Fluza Lima, delegado geral da Federação dos Empregados em Turismo e Hospitalidade esteve ôntem com o diretor do serviço Nacional de Tuberculose, Dr. Celso Caldas e o diretor de Administração desse Serviço Dr. Madureira de Pinho afim de reclamar contra a situação de penuria que se encontram os enfermeiros e os empregados no Serviço de Tuberculose em Pernambuco que estão percebendo salários de Cr$ 750,00 mensais enquanto que naquela Unidade da Federação o Salário minimo instituido pelo Govêrno é de Cr$ 1.600,00. Aqueles dirigentes após auscultarem o sr. Fluza Lima esclareceram-no que essa anomalia não decorre por culpa do Serviço Nacional de Tuberculose mais sim da alta administração do govêrno, fazendo com que ainda ôntem, o sr. Fluza Lima telegrafasse ao Presidente da República e ao Ministro da Fazenda.

Modificações do tráfego por ocasião do "Grande Prêmio Brasil"

O diretor do Serviço de Transito, do DFSP, assinou portaria determinando que no dia 7, domingo, por ocasião do «Grande Premio Brasil», no Hipodromo da Gávea, se observem as seguintes instruções para o trafego de veiculos à proporção que as circunstancias determinarem:

IDA PARA O JOQUEI CLUBE

Veiculos vindos da cidade e Praia do Flamengo: a partir das 10 horas entrarão pelas ruas São Clemente, Humaitá, Jardim Batânico e Praça Santos Dumont.

Veiculos vindos de Ipanema, Leblon, e das Avenidas Vieira Souto, Delfim Moreira e Ataulfo de Paiva: a partir da mesma hora entrarão nas avenidas Visconde de Albuquerque, Bartolomeu Mitre e Praça Santos Dumont.

Veiculos vindos do Leme e Copacabana: Deverão atingir o Hipódromo pelas avenidas Visconde de Albuquerque e Epitácio Pessoa, retornando pelo mesmo itinerário, a fim de evitarem a passagem pela rua Humaitá.

ESCOAMENTO

O escoamento será feito pelas ruas Jardim Botânico, Humaitá e Voluntários da Pátria, para os veiculos que se destinarem à cidade, pelas ruas Marquês de São Vicente, general Rabelo ou Artur Araripe, Avenidas Rodrigo Otávio e Visconde de Albuquerque, ou então, pela Avenida Bartolomeu Mitre, para os veiculos que demandarem o Leblon e Ipanema.

DO ESTACIONAMENTO

Autos oficiais: Os autos oficiais, conduzindo autoridades, estacionarão no refúgio fronteiro ao portão principal do Hipódromo.

Autos e Embaixadas especiais. — Os veiculos que transportarem sócios do Joquei Clube ou membros de Embaixadas Especiais, estacionarão na área interna do Prado, em local designado pela respectiva Diretoria, saindo todos, após o termino das corridas, pelos logradouros destinados ao escoamento em geral.

Autos particulares ou fretados: — Os autos particulares ou fretados, estacionarão nos locais devidamente sinalizados da Praça Santos Dumont, ruas Otha, Marquês de São Vicente; depois Auxiliadora e adjacências, rua Mário Ribeiro, aterro no fim desta rua e próximo da Lagoa, bem como nas ruas traversais à Marquês de São Vicente.

ESTACIONAMENTO PROIBIDO

Tendo em vista não comprometer a circulação e a segurança do trafego, fica expressamente proibido, a partir das 6 horas e até às 19 horas, o estacionamento de veiculos nos seguintes logradouros:

Rua São Clemente, lado par, Rua Voluntários da Pátria, lado impar; rua Jardim Botânico, no trecho compreendido entre a Ponte de Táboas e a Praça Santos Dumont, de ambos os lados; Avenida Bartolomeu Mitre, de ambos os lados; Avenida Rodrigo Octavio, de ambos os lados; Avenida Visconde de Albuquerque, de ambos os lados; Rua Marquês de São Vicente, lado impar, entre a Praça Santos Dumont e a rua Artur Araripe.

Praça Santos Dumont, na anmedas de circulação e nos locais devidamente sinalizados.

Rua Major Rubens Vaz, no trecho percorrido pelos bondes, em ambos os lados.

Rua das Magnólias, no trecho percorrido eplos bondes em ambos os lados.

BONDES

Os bondes «General Osório», circularão na ida e na volta pela Praia de Botafogo, ruas da Passagem e General Polidoro e todos os demais, que têm itinerário normal pelas ruas São Clemente, Humaitá e Voluntários da Pátria, só trafegarão num único sentido, isto é, pela rua São Clemente vindos da Praia e pela rua Voluntários da Pátria, quando com destino à Praia.

ONIBUS E LOTAÇÕES

Os ônibus e lotações não estacionarão nas proximidades imediatas do Hipódromo: Aqueles que estenderem as suas linhas até este, passarão pela Praça Santos Dumont, retornando aos seus pontos normais de estacionamento final ou inicial, conforme o caso, pelos itinerários fixados nos itens I e II.

ALTERAÇÃO

NA DIREÇÃO DO TRAFEGO

Os logradouros abaixo darão mão num só sentido de direção, a partir das 10 horas, na seguinte discrisão: Rua São Clemente — da Praia de Botafogo para a rua Humaitá; Rua Voluntários da Pátria — da rua Humaitá para a Praia de Botafogo; rua general Rabelo — da rua Marquês de São Vicente para a Avenida Rodrigo Otavio; rua Arthur Araripe — da rua Marquês de São Vicente para a Avenida Rodrigo Otavio; rua Major Rubens Vaz — da Praia Santos Dumont para a rua das Magnólias.

A inobservância do presente edital, importará nas sanções previstas na legislação em vigor.

13.º Torneio Quinzenal

PALAVRAS CRUZADAS N.º 5

Mister V. «Rio»

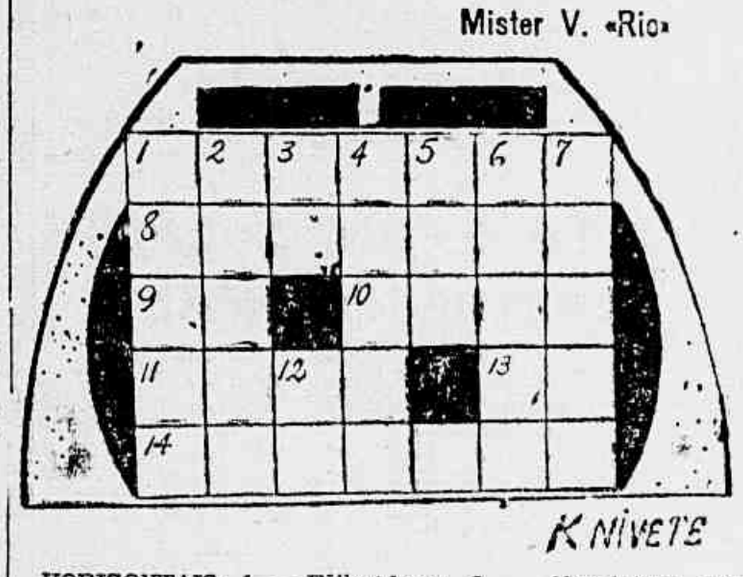

HORIZONTAIS: 1 — Fôlha modificada, que se encontra junto à flor ou protegendo uma inflorescência; 8 - Exija. 9 — Deus solar dos nabateus; 10 — Nome proprio masculino; 11 — Personificação da verdade; 13 — Têrmo de Bairrada; 14 — Ficas embasbacado

VERTICAIS: 1 — Acuse com violência; 2 — Tocas de leve; 3 — Abreviatura que acompanha certas datas; 4 — Nome próprio feminino; 5 — Medida de extensão do Tonquim, equivalente a 100 tats, 6 — Exprima; 7 — Ar (pl); 12 — Personalidade.

Correspondência para NELSON (Cruzadas) — Red. da GAZETA DE NOTICIAS.

TRICAS ADUANEIRAS

Por A. NOGUEIRA GONÇALVES

O Conselho Superior de Tarifa adverte!... Decisão "sui generis"!

A Estação Aduaneira de importação Aérea de São Paulo, representou contra uma Emprêsa de Navegação Aérea, por haver descarregado volumes que não constavam do manifesto do avião respectivo, nem das anotações a que são obrigados a fazer por força do que institui o artigo 4º § 2º do Decreto-lei n. 8.831 de 1946, tendo sido por esse motivo multada em Cr$ 50,00 por volume nos termos do artigo 23 § 3º do decreto-lei n. 20.491—1946.

A Emprêsa inconformada com tal decisão alegou força maior pelo atraso nas declarações não tendo havido intenção fraudulenta recorreu para o Conselho Superior de Tarifa, o qual dando provimento ao seu recurso, deu a decisão «Sui Generis» que abaixo transcrevemos, que a nosso ver constitue uma seria advertencia as nossas autoridades Aduaneiras na aplicação e fiscalização das Leis.

Eis o acordão n. 29.591—1954 — «Diário Oficial» de 6-7-1955 — Seção IV

Nenhuma parte contratante imporá penalidades severas por ligeiras infrações a regulamtação ou ao processo aduaneiro em particular as penalidades pecuniárias impostas em virtude de omissões ou erros nos documentos apresentados a Alfândega não excederão nos casos em que forem facilmente reparaveis e manifestamente isentos de qualquer intenção fraudulenta que não correspondam a negligência grave, importância que represente uma simples advertência. (§ 3º do art. 8º do Acôrdo Geral sobre Tarifas Aduaneiras e Comércio constante da Ata final da Segunda Sessão preparatória da Conferência de Lake Success, ratificado pela Lei 313 de 30-7-1948».

Oxalá que esta advertencia sirva de exemplo para o futuro evitando-se o desrespeito aos acordos firmados pelo Brasil.

Cooperação ampla da Igreja á campanha de divulgação agrícola

Ampla cooperação do clero ao Serviço de Informação Agricola «semanas ruralistas», clubes agricolas, cinema, radio, publicações e bibliotecas especializadas, de acordo com os recentes entendimentos estabelecidos entre o Episcopado e o Ministério da Agricultura.

Nas reuniões de arcebispos e bispos com diretores de serviços, promovidas nesta capital pelo Ministro Munhoz da Rocha, salientou-se que o S. I. A., ao qual estão afetos aqueles setores, constitui o órgão do Ministério com o qual as autoridades eclesiásticas tem mantido maior articulação, nos ultimos anos, com real aproveitamento para a solução dos problemas de interesse comum.

«SEMANAS RURALISTAS» E CLUBES AGRICOLAS

Os sacerdotes e os técnicos acharam que as «semanas ruralistas» tomaram vultos maior e significação pratica mais larga, abrangendo milhares de agricultores, depois que a Igreja lhes emprestou a sua colaboração. O proprio arcebispo Dom Delgado, na oportunidade, pronunciou-se de forma categórica a respeito.

Decidiu-se, entao, que as «semanas ruralistas» sejam, sempre que possivel, programadas e realizadas com a colaboração da Igreja, cabendo ao sacerdote, particularmente, alem de participar da elaboração dos programas, a convocação do maior numero de lavradores e criadores interessados e, ao Ministério, a promoção e o respectivo financiamento das «semanas».

As autoridades da Igreja colaborarão, ainda, no desenvolvimento dos clubes agricolas escolares.

DIVULGAÇÃO AGRICOLA

Quanto à Rádio Rural, uma vez organizada, caberá ao Secretáriado de Ação Social da Igreja participar da elaboração de programas destinados a agricultores, sacerdotes, lideres e outros interessados em todas as circunscrições eclesiásticas. Por outro lado, o cinema do S I A, depois de aparelhado, empreenderá às dioceses, onde maior for a atuação rural do clero, projetores, filmes e diafilmes.

Atraves dos párocos, diretamente, ou de órgãos diocesanos que o Secretariado de Ação Social tenha instalado, deverão ser entregues, para distribuição aos agricultores ou constituição de bibliotecas especializadas, publicações agricolas de qualquer especie, folhetos, cartazes e os chamados «comunicados» técnicos», em quantidade apreciáveis.

Procurará, ainda a Igreja assegurar seu mais amplo apoio no plano de aparelhamento do S I. A. e ao da Rêde Nacional de Divulgação Agricola, ora em formação, recentemente aprovados pelo Ministro Munhoz da Rocha.

Os leitores e leitoras de GAZETA DE NOTICIAS que desejarem obter uma consulta com o Professor Joé Ramath, cuja resposta será publicada nesta seção, deverão escrever sua carta a tinta com a maior clareza possivel e ao correr da pena, sem caprichos, em papel sem pauta. Não tendo papel sem pauta à disposição, o interessado deverá escrever atravessado sôbre as linhas. E' necessário dar o nome verdadeiro e um pseudônimo para a resposta, bem como declarar o hora, dia, mês e ano de nascimento, a cidade e o Estado. Não sabendo a hora em que nasceu, mencionar a cidade em que viveu maior número de anos e a época respectiva. Devem ser evitados os bilhetes em estilo telegráfico. Finalmente remeter o cupão abaixo, devidamente preenchido para o Professor Joé Ramath, "SONDANDO OS ASTROS" — Redação da GAZETA DE NOTICIAS — Rua Teófilo Otoni, 142 — Rio de Janeiro.

RESPOSTAS PELO CORREIO

Aqueles que preferirem receber pelo Correio a resposta da sua consulta, deverão remeter um envelope selado, juntamente com seis dos cupões abaixo publicados, sendo que um devidamente preenchido.

NOVAS CONSULTAS

As pessoas que já tiverem obtido uma ou mais resposta e desejarem nova consulta deverão citar em sua carta o número ou número das respostas anteriores.

CONSULTAS PESSOAIS — GRATIS

Os leitores ou leitoras que desejarem obter consulta pessoal gratis com o Professor Joé Ramath, deverão seguir as seguintes instruções:

1.º) — Recortar diàriamente o cupão numerado publicado abaixo, até completar a coleção de 20 dos mesmos cupões;

2.º) — Trocar a referida coleção de cupões na Portaria da GAZETA DE NOTICIAS, Rua Teófilo Otoni, 142 — Rio de Janeiro, por um bilhete para consulta no qual constarão o dia e a hora da mesma consulta.

3.º) — A coleção de 20 cupões que dará direito a uma consulta pessoal GRATIS com o Professor Ramath, não poderá ter cupões com o mesmo número. Por êste motivo, os cupões onde êle comparecem um número novo.

Cupão n.º 14

Cidade ..... Estado .....

Nome .....

Pseudônimo para a resposta .....

Dia, mês e ano de nascimento ..... Hora .....

Cidade em que nasceu .....

Residência ..... N.º .....

AVISO — Ao escrever, faça 3 perguntas para serem respondidas pelo Professor Ramath

DURIDAZAN — (Caxias) — 2.030-A — Lego vi que coisas exquisitas só poderiam vir de «Caxias». O amigo poderá explicar-me o que significa Duridazan? — Não se casará este ano como penso, nem em 1956. Casamento, só em 1958. Sua espôsa não será rica, nem da alta sociedade, mas uma modesta operária. Sim, meu prezado amigo. Será muitissimo feliz. Mas é impossivel. Não queira entretanto, estragar a sua felicidade com sua mania de grandeza. Disponha sempre.

MORENA SEM DONO — (São Gonçalo) — 2.031-A — Por causa disso não vamos brigar. Eu serei o seu dono, valeu? Vamos ao que deseja. — P. — Meu marido está me enganando com outra? — R. Você está agindo mal indo atras de Disse me disse. Seu espôso é fidelissimo. Mais, é impossivel. — P. — Terei mais algum filho, além dos dois que já tenho? — R. — Não. Felizmente o seu casal de filhos lhe dará sempre horas de grande alegria e de grande ventura. — P. — Viverei muito? R. — Sim. O suficiente para ver os filhos crescidos, felizes e em ótima posição. Disponha sempre do «Astrólogo» a GAZETA DE NOTICIAS é sua.

MULATINHA DENGOSA — (Rio) — 2.032-A — Ai! Ai!... Casamento em 1957. Sim, formar-se-á em Medicina. Separação do espôso. Depois, terá uma ventura permanente, isto é, até o fim da vida, com um médico com você. Os «Astros» lhe dão muita ventura mas não lhe acusam filhos. Algumas viagens. Até ao estrangeiro irá. Sendo você muitissimo merecedora, poderá contar sempre com minha amizade incondicional.

SEM DESTINO — (Copacabana) — 2.033-A — Antes de mais nada, vamos mudar essa pseudonimo pois detesto as coisas pessimistas. Em terá muito sucesso nessa emprêsa de «Capitalização», não propriamente como empregada mas sim Inspetora... Colecionara de títulos. Você tem grande poder magnetico pessoal (Simpatia). A propósito tem o dom de convencer assim... Afinal que irá longe. Não minha amiguinha. Você não amolará ninguem. O «Astrólogo» estará sempre ao seus lados. Logicamente. Vou ver na minha Bola de Cristal, si ela disse que meu título será prontificado morará um na sua mão. Valeu? Minha amiga, eu só gosto de jogar na certa.

CAPITALISTA DE BANCO — (Bangu) — 2.034-A — Que capitalista é este que nem uma casa para morar possui? Vamos ao que seu amigo deseja: Conseguirei casar com a tal morena desbancando os meus rivais? R. — Com que cara, meu filho? Você ainda vive da mesada de seu pai. P. — Terei fama e apogeu na vida? — R. Do Céu não cai. Você não estuda, suas notas são as piores possiveis... Não se precisa ser «Astrólogo», para se dizer categoricamente: «Não». As outras perguntas sendo demasiadamente fúteis, ficará sem resposta, pois eu sou como a «Claudia Rodrigues», não gosto de perder o meu tempo inutilmente.

ELIETE — (Magoo) — 2.035-A — Será que você tambem é de Pernambuco? Quando fala carrega no «r»? Você conhece minha secretária? Sinto muito, mais não gostei nada de sua carta, pois ela veio mostrar-me que você é de uma futilidade sem igual. Mande outra carta, sem aquelas tolices que mandou e será atendida com muito prazer. Eliete! Quantos namorados você tem?

NUMEROS FELIZES

8932 1395

ESTREANTE...

(Conclusão da 3ª pág.)

varios competidores 1300 metros em 79"2/5 na areia.

IBISCUS — vitorioso em Cidade Jardim, sobre Ferreiro, Crioulan Kid, Refrão e outros em 1200 metros, 74"3/5 na grama. Batemos que é ligeiro.

HUAPI — vem de perder para Old Parr, Erugelo, Gardoso e Erani. Ganhadora em São Paulo sobre Olinda, Brulaur e outros. Ligeira.

GUILHOTINA — na Gavea há varios dias. Com varias vitorias em Curitiba. Trabalhou bem em 1025 a nuinha e pode figurar.

ULYSSES — estreia bem preparado, com 91" os 1404 metros domingo. Tem bom aprosto, em 42"3/5 os 700 metros.

HELIOPSE — corrida em São Paulo, ligeirinha e veio preparada. Perdeu para Itavão Ismael e Glicio há dias, 1300 metros em 82" 2/5.

MILÃO — prometedor filho de Bambino com bons trabalhos tendo 32" sem obrigar.

PROFUNDO — chegou quarta-feira de Buenos Aires, onde ganhou 2 pareos neste ano, inclusive o classico "Los Andes".

RUMBO — sofreu contratempo domingo ultimo e talvez não corra. Ganhador classico em Buenos Aires onde trabalhou 1000 metros em 1'02" facil na grama.

MANGANGA — o melhor cavalo da Argentina, no momento, com tres vitorias classicas nos ultimos. Recentemente em Palermo ganhou em 1'02"2/5 um classico em 1300 metros. Antes de ir trabalhou 2000 metros em 1'01"1/5 na linha de grama, muito facil.

MUSETTI — bom ganhador no Hipodromo de Porto Alegre, tendo trabalhado 2000 metros na ultima feira em 2'01"4/5 com outro bom final.

CARLOS ROSE — tem varias vitorias em Cidade Jardim, sendo ligeira e corredora. Regula com Glaucia da qual já ganhou. Vem preparado.

ODEON — ligeiro tordilho, com diversas triunfos e colocações em São Paulo. Atuou tambem em Cidade Jardim com algum sucesso. Treinou provas classicas de Cidade Jardim, com algum sucesso. Trabalhou 1040 em 1'4" bom, na segunda-feira.

O jôgo do Bicho continua

Conquanto as autoridades policiais digamo contrário, continuam os «bicheiros» dando sopa, sem que a Policia os veja. Ainda ontem, um deles era visto quando afixava os resultados do dia, na parede de um edificio, à Rua Conde de Bonfim. Eis-os:

0665	1005
7218	803
1274	799
9641	15
C	N
2997	0920
5560	4808
5920	7365
4922	5250
9399	8343

BANCO BORGES S. A.
OPERA EM TÔDAS AS MODALIDADES DO RAMO BANCÁRIO
RUA ALFANDEGA, 21-25

Achados e Perdidos Irregularidades

O funcionário da Câmara de Vereadores João Correia da Silva, encontrou, na rua uma carteira de Identidade de Estrangeiro e outros documentos importantes, pertencentes ao cidadão português Abilio Ferreira Henriques.

Esses documentos encontram-se em poder do presidente do Comité de Imprensa da Câmara de Vereadores, na Sala de Imprensa, onde poderão ser procurados pelo interessado.

Calçado TURISTA
preferido desde 1918
pelos homens que exigem qualidade!

Pagarão os funcionários a reforma do IPASE

Vamos encerrar hoje o levantamento dos cargos e funções criados pelo Sr. Raimundo do Brito, com o beneplácito do seu atualmente mais querido cliente — o Sr. Café Filho, no reformarpanamá do IPASE, que de Instituto de Previdência vai passar a ser, para muita gente, um institutoprevidência.

E enquanto um silêncio tumular, da parte dos "reformadores", envolve nossas reportagens, os funcionários públicos arregimentam-se para uma tomada de posição frente à ofensiva histórica.

CAPITULO FINAL

Ainda na Administração Central e órgãos locais, foram criados os seguintes cargos e funções:

CARGOS ISOLADOS

1	Assistente técnico ...	12.000,00

FUNÇÕES GRATIFICADAS

1	A. Dep. Pontes ...	800,00
1	Auxiliar de Gabinete	1.000,00
1	Eng. Assistente	3.000,00
4	Chefe de Seção	6.000,00
8	Chefe de Seção	8.000,00
14	Chefe de Seção	11.200,00
6	Encarregado	6.400,00
24	Encarregado	11.200,00
7	Chefe de Seção	21.000,00
12	Encarregado	12.000,00
1	C. da Almoxarifado	1.000,00
83	Mensal	83.600,00

CARGOS DE CARREIRA

3	Engenheiro	.....	O	30.000,00
5	"	.....	N	45.000,00
7	"	.....	M	56.000,00
10	"	.....	L	76.600,00
14	"	.....	K	95.340,00
1	Desenhista	.....	M	8.000,00
1	"	.....	L	7.660,00
1	"	.....	K	6.810,00
1	"	.....	J	5.620,00
2	"	.....	I	9.980,00
2	Fiscal de Obras		L	15.320,00
2	"	"	K	13.620,00
2	"	"	J	11.040,00
2	"	"	I	9.980,00
4	"	"	H	18.320,00
57		Mensal		409.290,00

NO DEPARTAMENTO DE APLICAÇÃO DE CAPITAL

FUNÇÕES CRIADAS

2	Auxiliar Ad.	ref	24	9.160,00
2	Aux. Ad. Obras	ref	24	9.160,00
3	" "	ref	28	15.320,00
3	" "	ref	27	20.430,00
2	" "	ref	26	16.860,00
1	" "	ref	25	9.980,00
2	" "	ref	24	4.580,00
2	" "	ref	23	8.340,00
5	" "	ref	22	7.800,00
5	" "	ref	21	17.600,00
1	Despachantes	ref	28	7.660,00
4	"	ref	27	27.210,00
3	"	ref	25	14.970,00
3	"	ref	24	13.740,00
3	"	ref	23	12.510,00
7	Engenheiro ...	ref	31	70.000,00
7	Guarda	ref	22	27.300,00
3	Guarda	ref	20	10.140,00
1	Porteiro	ref	24	4.580,00
1	Porteiro	ref	22	3.900,00
55		Mensal		302.980,00

..Está assim amplamente comprovada nossa reportagem. Foram criados 3.064 cargos, importando numa despesa mensal de Cr$ 11.942.440,00 e anual de Cr$ 143.309.280,00, a ser paga com os 5% de desconto sôbre os ordenados dos funcionários públicos civis da União.

Amanhã, falaremos sôbre os cargos e funções transformados.

OS ETERNOS ESQUECIDOS

Verão também os leitores, através dessas transformações, que os pequenos funcionários nada ou muito pouco obtiveram na faustosa reforma, continuando, como sempre, os eternos esquecidos.

E AS PENSÕES?

Enquanto isso tudo ocorre as viúvas e os filhos dos contribuintes continuam esperando que o IPASE resolva reajustar, pelo menos, ao mínimo de 45% previsto no Estatuto dos Funcionários, as pensões a que têm direito.

Houve técnicos, tempo e dinheiro para a reforma-panamá. Para o reajustamento das pensões não há nada disso, porque de dificuldades e problemas de pobre o Sr. Raimundo de Brito esqueceu-se há muito.

"Gente bem" contra o samba "Cafe Soçáite"

O Sr. Carlos Eduardo de Souza Campos, figura de relevo da sociedade, ameaça processar o poeta Miguel Gustavo!... A noticia correu celere pelos quatro cantos da cidade.

O "pômo de discordia" teria sido o samba "Café Soçaite", de autoria do conhecido "intelectual do radio", gravado pelo "comandante", e em cuja letra o elegantissimo, Sr. Carlos Eduardo (gente bem) teria encontrado alusões á sua pessôa.

Embora, não entramos no mérito da questão, saimos a cata do autor e interprete do aludido samba a fim de, colocar o público leitor á par dos verdadeiros fatos.

Depois de infrutifera peregrinação por todos os pontos, onde poderiam ser encontrados Miguel Gustavo e Jorge Veiga, eis que, surgem á nossa frente, como por encanto, as duas pessoas por nós procuradas, em plena Avenida Rio Branco; Jorge Veiga e o autor da "Café Socaite".

Não perdemos tempo... um "flash" um cumprimento amistoso, e... o almejado assunto.

A primeira pergunta, com a solicitude que lhe é peculiar, Miguel Gustavo, respondeu.

— Não me parece razoável, a noticia de qualquer procedimento Judicial á base de "provas" ou mesmo simples indicios", fornecidos pela letra de "Café Soçaite". Mesmo que a minha composição contivesse uma "charge" ou uma critica que porventura, atingisse o Sr. Carlos Eduardo, não haveria motivo para tal celeuma. As mais altas personalidades do mundo social, politico, administrativo etc., são diáriamente, alvo de sátiras e criticas, sem que, por isso sejam aumentados os encargos das autoridades judiciais.

Entretanto, nem isso existe e m"Café Soçaite" uma vez que toda sátira gira em torno da primeira pessôa do singular, e... em português de bom... só duas pessôas tem razão para reclamar eu e o Jorge.

Neste momento o "comandante" intervem e exclama:

— Você é o meu introdutor diplomático na sociedade, e estou muito feliz por isso. Enquanto elas vão "bronquiando", você vai compondo e o papai aqui, gravando.

— Aliás, — intervem, Miguel Gustavo — está para estourar uma bomba aqui da dupla, ou seja a marcha "A Dansa do Didú", que deveria sair no periodo momesco, mas em virtude dos acomtecimentos, vai ser posta no mercado, ainda no próximo mês.

Convém acrescentar esclarece, Miguel Gustavo, não fui eu quem criou o apelido de "Didú" para o "gente bem", Carlos Eduardo.

Nos damos por satisfeitos e nos retiramos.

BOTEQUINS — Armazens, Padarias, Bares, Restaurantes, e Hoteis. Por incumbencia de nossos inumeros clientes de quem somos guarda-livros e nessa qualidade habilitados a prestar informações precisas e seguras, temos á venda estabelecimentos de 1ª ordem de qualquer dos ramos acima em todos os bairros do Distrito Federal. Casa Bancaria p/financiamento do pagamento á vista Organização genuinamente nacional-composta de brasileiros, portugueses italianos e espanhois. 35 anos de pratica

A verdadeira bolsa de casas comerciais que V.S não pode deixar de visitar quando pretender vender ou comprar. Os nossos editais, aos domingos publicados no "Jornal do Brasil" demonstram claramente ser a maior e a mais completa organisação no genero em toda a America do Sul. Escritorio Contabil Atlas Ltda. Rua Teófilo Otoni, 122 — 1º pav. — Celestino ou Magalhães

Carlos Carrié fala das versões

Veio a nossa redação, cumprimentar-nos pelo 80º aniversário da GAZETA DE NOTICIAS, o conhecido cantor Carlos Carrié.

Aproveitando a oportunidade, realizamos com o elegante astro da PRE-8, Rádio Nacional, uma entrevista, há muito reclamada por nós e por êle prometida... e adiada.

— Carlos Carrié é seu nome verdadeiro?

— Não. Chamo-me Severiano do Brasil Manique Junior. E' um bom nome, mas no rádio atrapalha um pouco...

— Já gravou muito?

— Alguma coisa. Na Odeon, gravei «Senhor e nada mais», «Lamparinas», «Sob o arco-iris» e «Ilusões». Na Mocambo, onde estou atualmente, lancei há pouco «A última vez que vi Paris» (versão) e Melancolia, disco esse que, segundo o IBOPE, obteve o segundo lugar entre os mais vendidos.

GALA E ROMANTICO

— Gostaria de ser galã de cinema?

— Já vencí um concurso da Intercontinental Filmes, que procurava um galã para um de seus filmes.

— Que tipo de música prefere cantar?

Música romântica.

— Canta só em português?

— Não. Tambem em espanhol, inglês, francês e italiano.

— Gosta de ler? Seu escritor preferido?

— Muito. Adoro Erico Verissimo.

— Em quem votará a 3 de outubro?

— O voto é secreto...

O RÁDIO É «O TAL»

— Acredita que a Televisão suplantará o rádio?

— Não, porque a televisão ainda tem muito que andar para alcançar a popularidade e penetração do nosso rádio.

Não só o aparelho de rádio está mais ao alcance de qualquer bolso como dispensa certos recursos que na TV são indispensáveis: cenário, roupas, maquilagem, etc. (estampa, fotonia, desembaraço, etc.).

A VERSÃO NÃO E' UM MAL

— Que acha da campanha contra as versões?

— Em principio, toda campanha em prol das coisas nacionais merece elogios. Porém, a meu ver, «isso» é o caminho certo para se «udar a música brasileira. O certo seria fazer-se boa música e leva-la ao exterior em excursões, gravações, etc.

Além disso, a versão estimula, cria competição e pessoal de casa.

O problema poderia ser equacionado se fizessem como homem disse «A última vez que vi Paris». Versão de um lado, música nativa no outro. Equilibrava e satisfaria o comprador, que tambem deve ser ouvido na questão.

Aliás, a força da música estrangeira está na sua difusão entre nós, sobretudo através dos filmes, o que não ocorre com a nossa.

Difusão, eis o segredo do sucesso.

MEXICA RINS PROSTATA URETHRA DIATHESE URICA E ARTHRITISMO
UROFORMINA DE GIFFONI
ANTISEPTICO-DESINFECTANTE E DIURETICO

Angela Maria
E' A GRANDE ATRAÇÃO DE AMANHÃ, ÀS 12,30 HORAS, NO PROGRAMA LUIZ VASSALO, DA
RADIO MAYRINK VEIGA
PATROCINIO DAS
CASAS GERALDO VASCONCELOS

Rio para sede de um Congresso

As classes econômicas brasileiras através da Confederação Nacional do Comércio, estão reivindicando para o Rio de Janeiro a preferência como sede do Congresso Internacional da American Society of Travel Agents, e moutubro de 1959.

Em 1955 o certame foi realizado em Lausane, na Suiça, onde a idéia da próxima realização no Rio teve a melhor acolhida.

Maior safra de café

O Ministério da Fazenda calcula em cêrca de três milhões e quinhentas sacas de café, sôbre a safra de 1956, o total dos prejuizos com as geadas no Paraná. Em São Paulo foram pequenos os estragos ocasionados pelo fenômeno e, em Santa Catarina, graças a medidas protetoras — cafés, sombreados — não houve qualquer prejuizo.

Irregularidades nos Escritórios Comerciais

Desde algum tempo corriam rumores de estarem se verificando irregularidades nos Escritórios Comerciais no Exterior. Agora, o Ministro do Trabalho Sr. Alencastro Guimarães, vem de assinar portaria designando os Srs. Otávio de Araújo Aragão Bulcão, Alvaro Joaquim dos Santos e Afonso Caldas Brandão, para sob a presidência do primeiro constituirem a Comissão de Inquerito encarregada de apurar as irregularidades ocorridas no Escritório de Propaganda e Expansão Comercial do Brasil em Londres, confirmando assim as noticias que circulavam.

Na Conferência Internacional do Trabalho

Proposta brasileira aprovada por 206 votos contra um dos Estados Unidos — O ponto alto da última sessão da Conferência Internacional do Trabalho, que acaba de se reunir, em Genebra, foi atingindo com a proposta do Brasil, formulada pelo Delegado do nosso govêrno, Dr. Luiz Augusto do Rego Monteiro, no sentido de ser adotada uma Convenção Internacional abolindo as Sanções Penais aplicadas as violações do contrato de trabalho por parte dos trabalhadores indígenas nos territórios dependentes, ou sejam, os territórios sob tutela, fidei-comisso ou sem situação colonial.

A propósito desse assunto, o Sr. Luiz Augusto do Rego Monteiro, que já se encontra em nosso país, de regresso de sua importante missão, afirmou á nossa reportagem.

— A proposta do Brasil situou-se na linha das nossas melhores tradições de amor á liberdade e á igualdade dos povos, tal como as sentiram a interpretaram Joaquim Nabuco ou Ruy Barbosa. Aquelas sanções penais mal disfarçavam, realmente, a verdadeira escravatura, ainda praticada em muitos territórios com a imposição de penas a relações juridicas de natureza civil como as resultantes do contrato de trabalho em que, inexistindo delito, apenas medidas civis poderiam ser previstas e aplicadas para tornar eficazes as obrigações contraidas.

Prosseguiu o nosso representante em Genebra:

— A evidência da odiosa pratica discriminatória era patente no fato de atiginrem tais sanções penais apenas aos trabalhadores indígenas e não os outros trabalhadores empregados na mesma região mas originários dos país metropolitanos. Desde a fundação da Organização Internacional do Trabalho pairá sôbre essa instituição, por muitos títulos benemérita, a sombra do colonialismo. Há 16 anos, por outro lado, fôra votada em 1939 a Convenção nº 65, contendo uma aspiração tendente á supressão daquelas sanções penais, sem grande fôrça, entretanto, pois apelava para o esfôrço internacional para por têrmo áquela iniqua discriminação tão cedo quanto possivel — «aussitot que possible». Um outro percalço que se oferecem á iniciativa do delegado brasileiro consistiu na resistência que vem sendo oposta por alguns govêrnos á votação de Convênios Internacionais nas Conferências do Trabalho. E assim que há três anos não se votara nenhum texto desse alcance no plenário daquelas conferências anuais.

Diz, ainda, o Sr. Luiz Augusto Rego Monteiro:

— Quando, portanto, nesta última sessão de junho, sob a ção, no próximo ano, por sugestão da ONU, do problema do trabalho forçado, a Conferência Internacional do Trabalho tomou conhecimento da questão das Sanções Penais ainda impúostas aos trabalhadores indígenas, tivemos oportunidade de clamar que a única forma de se manifestar sôbre a questão seria no sentido da terminate abolição de tão aberrante e injusta medida discriminatória. A um débil e inespressivo texto de Recomendação, sugerido pelo Bureau Internacional do Trabalho e derivado da primeira discussão havida no ano passado, mas procastinando, na verdade, a solução dessa questão com um apelo, mais uma vez, para a supressão «tão cedo quanto possivel» daquelas sanções, o Brasil opos a sua proposta de uma Convenção, precisa e eficiente, com todo o valor de um diploma de Direito Internacional, abolindo definitivamente as referidas sanções. Em ambiente de intensa polemica, sustentamos nossa proposta, com o apoio, desde logo, dos delegados da França, da Itália, do Irã, da Argentina, de Cuba e da Polônia. Por 41 votos a 38, conseguimos ver vitoriosa nossa tese no seio da Comissão competente. Levando adiante o exame da questão, alcançando, ainda, a fixação de um prazo no texto da Convenção, de forma a assegurar plena aplicação dos seus dispositivos. Foi, assim, que ficou consignado o prazo de um ano apos a ratificação, a partir do qual não se admitirão mais aquelas intoleráveis medidas. O plenário da Conferencia, apos discutir o assunto, na memorável sessão de 21 de julho, aprovou a Convenção Abolicionista por 206 votos contra apenas um o do delegado dos empregadores dos Estados Unidos. Os dois delegados governamentais da União Sul-Africana se abstiveram, o mesmo fazendo, tambem, os do's delegados do govêrno dos Estados Unidos, sob alegação de que não concordavam com a forma de Convenção, do referido diploma internacional. O delegado dos trabalhadores dos Estados Unidos, entretanto, acompanhou o ponto de vista do Delegado do Brasil.

Orl-Léne
TINGE MELHOR

INSTITUTO N. S. DE NAZARETH
INTERNATO — SEMI-INTERNATO E EXTERNATO
Fundado em 1944
Cursos — Primário, admissão e iniciação industrial
Rua Araguaia N.º 394 — Fone: 403
JACAREPAGUÁ
Congratula-se com a GAZETA DE NOTICIAS pelo transcurso do 80.º aniversário dêste brilhante matutino.

Emmeline reaparece em ótima forma

Ormandie - Pasiphaé - Sanam e Marco a nossa acumulada

O Jockey Club Brasileiro abre os seus portões hoje, para apresentar a sabatina da semana gorda, com um programa de oito páreos bastantes cheios e equilibrados.

Destaca-se a sétima carreira e m2.400 metros intitulada Delegações Turfistas, com quatorze animais intgerantes, podendo qualquer deles triunfar. Vamos selecionar HAXLEY, MISTER RIO, INDOCIL, BALTIMORE OLD FASHIONED e MARCO, aprontando a formula — MISTER RIO-HUXLEY-INDOCIL.

BALTIMORE aprontou 800 em 48" 4/5.

HUXLEY fez os 1.000 metros em 62" 2/5 e MISTER RIO tem 50" nos 800 metros.

A primeira carreira será decidida entre ORMANDIE, QUICKE ONE e RADAK, convem não despresar LINDA LEA que vm de São Paulo preparada e SABINADA, pensionista de Levy Ferreira, vencedora na derradeira carreira de GHIZA.

(o)

A parelha de Ernani de Freitas — RUPIA-RELEIGH, é a força do páreo. Tera que respeitar TROVA e OLIA suas maiores inimigas. Esta ultima aprontou os 600 metros em 40".

TROVA marcou 37" 4/5 e RUPIA fez os mesmos 600 em 37" 2/5.

PASIPHAE e THEBAS sao provaveis ganhadores no terceiro páreo. Não será facil porem, a tarefa já que conta com as inimigas ISSIMA, PRINCESS, e LOKMÉ-SANHA. THEBAS assinalou 42" 2/5 nos 700 metros.

(o)

Na quarta prova temos que JEANNETE dará o que fazer as demais competidoras.

Contudo, SORNETTE na grama é de corrida e FLAMENGA melhorou podendo vencer.

Ainda MISS COPACABANA, consumada gramática está nas cogitações e ESTEIRA vem de corrida excelente.

Muito dificil a quinta carreira, com chance para quase todos os candidatos.

GARDU, MILICO, REGALO e JONAIG, nos pareceu os melhores. Este último tem um apronto de 39" para os 600 metros. REGALO marcou ... 49" 2/5 nos 800.

(o)

GIGH BAMBINAL, PANURGO, SAFO e CADILHO tem chance

SANAM estão levando de barbada e GUERREIRO deve produzir bôa corrida.

PANURGO tem 53" 2/5 nos 800 e SANAM fez 600 em .... 37" 3/5.

Encerrando, temos que BANKI, na grama fará sua a vitória. Leva ainda a ajuda de GOLDEN GATE que pintou na estréla.

CUNHAMBEBE e CABALE. lente.

NOSSOS PALPITES PARA A CORRIDA DE HOJE

	Duplas
Ormandie — Quick One — Radak	— 12
Rupia — Trova — Olia	— 12
Pasiphaé — Issima — Samambaita	— 12
Emmeline — Sornette — Flamengá	— 13
Jonaig — Gardú — Regalo	— 13
Sana — Bambinal — Cadilho	— 33
Marco — Erugelo — Baltimore	— 12
Cunhambebe — Golden Gate — Tripoli	— 24

JOCKEY CLUB BRASILEIRO

Na corrida de domingo, 7 de Agôsto, será observado o seguinte horário, para a venda de acumuladas, "bettings" e concursos, no Hipódromo:

Dia 6, sábado — Das 18 às 22 horas.

Dia 7, domingo — As bilheterias serão abertas às 8 hs.

Programa, cotações, montarias e informes

1.º PÁREO — 1.500 METROS — CR$ 85.000,00 — ÀS 13,00 HORAS — RECORDE: HOMERO 89" 4/5

1—1	Ormandie, W. Andrade	10	56	27	Pelo que correu é a força do pareo	3º do Fanfal-Pirogia	J.W.Vianna	99"3|5-1600 GP
"	Oglvinha, B. Castro	9	56	27	Melhora bastante o numero	6º do Pirueta-Fanfan	J.W.Vianna	101"2|5-1600-GM
2—2	Quinck One, O. Ulloa	2	52	25	Volta tinindo. Há muita fé	1º do Kalonga-Faxinha	G. Freitas	94"3|5-1500 AL
3	Kakyzuka J. Baffica	4	52	40	Tem possibilidades	3º de Courageuse-Encore	M. Souza	88"2|5-1000-GL
3—4	Radak F. Irigoyen	7	56	27	Está bem e é das provaveis	Estreante	C. Covarrubias	150" -2400 GL
5	Linda Lea, S. Mazala	1	52	30	Veio preparada. Grande azar	3º de Sibylla-Mistinguette	V. Scolari	—
6	Hereuse, A.G. Silva	4	52	40	Ligeira mas não go tamos. Duro	1º de Ghiza-Kracha	M. Mendes	62"4|5-1000-AP
4—7	Sabinada, A. Araujo	6	56	30	Tem chnace de ganhar	6º de Inhaoduhy-Grani	L. Ferreira	82"2|5-1300 AP
8	Jondeci, M. Silva	5	56	40	Não gostamos. E' pareo duro	7º de Courageuse-Quadrilha	W. Costa	110"4|5-1800-GL
"	Queenie B. Marinho	8	56	40	Volta de cura. Poderá sentir	3º de Rubia-Olia	V. Costa	96" -1600 GL

2.º PÁREO — 1.400 METROS — CR$ 80.000,00 — ÀS 13,30 HORAS — RECORDE: QUEJIDO 83" 1/5

1—1	Rupia, O. Ulloa	9	55	30	Pelo que correu é grande rival	4º do Cerrilha-Olia	E. Freitas	84"2|5-1300-AP
"	Releigh, B. Marinho	6	55	30	Excelente reforço. Levam fé	4º de Aliança-Brisque	E. Freitas	83" -1300 AP
2—2	Trova J. Marchant	10	55	30	Está em boa forma. Competidora	4º de Gaiuta-Caselho	T. Coelho	80"1|5-1300-GM
3	Desir.e, P. Coelho	7	55	40	Chegou perto. Vale um place	3º de Rainete-Arrevila	W.L. Pires	63"4|5-1000 GM
4	Ingarana, M. Henrique	11	55	50	Não gostamos. Agora é dificil	2º de Rubia-Rupia	M. Salles	90"3|5-1400-AP
5—5	Olia, O. Macedo	1	55	50	Ostenta boa forma Poderá ganhar	3º de Gaiuta-Castilha	M. Oliveira	84"2|5-1300-AP
6	Rebeldia, L. Leighton	4	55	40	Apresentou grandes melhoras	5º de Maxixe-Austero	R. Sepulveda	63"4|5-1000 GM
7	Energia, D. Silva	5	55	50	Não cremos que faça algo E' cedo	6º de Racy-Cerrilha	S.F. Silva	75" -1200 AM
4—8	Bacchante F. Irigoyen	2	55	50	Deverá produzir melhor corrida	5º de Cerrilha-Olia	Covarrubias	63" -1000-GM
9	Renascença, M. Silva	8	55	50	Vai e perar ainda. E' dif'cil	4º de Rainette-Ingarana	M. Mendes	83" -1300 AP
10	Arrevila, J. Baffica	3	55	40	Aos azaristas. Paga poule		A. Correa	90"3|5-1400 AP

3.º PÁREO — 1.400 METROS — CR$ 60.000,00 — ÀS 14,00 HORAS — RECORDE: QUEJIDO 83" 1/5

1—1	Pasiphaé, L. Diaz	10	56	25	Grande competidora. Tinindo	2º de Ivy Rock-Dumba	Covarrubias	81" -1300-AU
"	Thebas, F. Irigoyen	9	56	25	Correrá com muita chance. Rival	1º de Aphorodlee-Aurora	Covarrubias	81" -1300-AU
2—2	Issima, E. Ramos	1	56	35	Agora poderá ser o seu dia ...	3º de Kracha-Princesse	A. Correa	81" -1300-AU
3	Samambaita N. Pereira	4	56	50	Reaparece bem movida. Azarão	7º de Sabinada-Princesse	F. Schneider	86"2|5-1400 AM
3—4	Jarupará, E. Garcia	7	56	40	Em São Paulo era regular, place	2º de Kracha-Princesse	E. Coutinho	— —
5	Princess, R. Latorre	3	56	35	Ligeira e está firme. Competidora	4º de Aurora-Princesse	M. Gil	81" -1300-AU
6	Highness, M. Silva	5	52	50	Nada precenderá nesta turma	4º de Aurora-Descalda	M. Mendes	83"3|5-1000-GM
4—7	Miss Brasil J. Baffica	6	52	35	Tem que respeitar as rivais	5º de Aurora-Descalda	A. Morales	83"3|5-1000-GM
"	Sanha, J. Tinoco	8	56	35	Melhor que ao empanheira Chance	3º de Quijunga Issima	A. Morales	97" -1500 AP
"	Lakmé J. Baffica	8	56	35	Ganhou com autoridade. Azar	1º de Gineta-Dores do Campo	A. Morales	102" -1600-AL

4.º PÁREO — 1.300 METROS — CR$ 65.000,00 — ÀS 14,35 HORAS — RECORDE: OKAYAMA 77"

1—1	Sornette, R. Urbina	3	54	35	está bem e na grama corre bem	3º de Bagatelle-Coronha	W. Costa	125" -1900 AP
2	Diabrura, Não corre	11	54	50	Não gostamos. Nada tem feito	3º de Ride-Jeanette	Q. Rosa	91" -1400-AP
3	Jonrul, N. Pereira	6	52	40	80 surpreendendo. Decaiu muito	5º de Bagatelle-Coronha	A. Corsino	125" -1900 AP
4	Balsa, M. Alves	16	50	50	Nada pretenderá. Dificil	3º de Ride-Jeanette - Estreante	W.T. Souza	91" -1400-AP
3—5	Belle Epine, L. Diaz	13	58	30	Venderá caro imo a derrota		E. Ruiz	— —
6	Flamengá, A. Nahid	25	54	35	Cuidado. Agora está tinindo	6º de Miss Cotia-Nyraa	C. Cabral	87"3|5-1400 AL
7	Igaratá J. Marchant	7	54	30	Das provaveis para o final	5º de Ride-Jeanette	F. Schneider	81" -1400-AP
8	Esteira, U. Cunha	9	52	40	Ganhou muito bem, azarão ...	1º de Gamiani-Barrana	A. Moreira	105"2|5-1600-AP
8—9	Miss Cotia, M. Silva	4	56	40	Não tem corrido o que sabe	6º de Ride-Jeanette	C. Ferreira	91" -1400-AP
10	Coronha, J. Tinoco	1	54	35	Na areia tem chance	2º de Bagatelle-Sornette	J.E. Souza	125" -1900 AP
11	Emmeline, D.P. Silva	6	56	30	Parece que é barbada. Cuidado	1º de Miss Cotia-Rasmin	N. Gomes	104" -1600 AM
12	Parma, O. Ulloa	10	58	35	Grande inimiga. Vai correr bem	8º de Ride-Jeanette	S. Amore	81" -1400-AP
4—13	Jeanette, P. Labre	8	58	30	Tem que se respeitar. Candidata	1º de Miss Taura-Guazuma	J. Morgado	96" -1400-AP
14	Ercia F. Irigyen	14	54	50	Não gostamos. Mesmo na grama	3º de Serra Branca-Balança	D. Cassas	96"1|5-1500 AP
15	M. Copacabana, G. Almeida	2	56	27	E' gramatica esta. Estão levando	1º de Ride-Igaratá	G. Feijo	75" -1200-GL
"	Miss Taura, A. Reis	12	50	27	Regular reforço Não gostamos	2º de Jeanette-Guazuma	G. Feijo	96" -1500 AP

5.º PÁREO — 1.500 METROS — CR$ 70.000,00 — ÀS 15,10 HORAS — RECORDE: HOMERO 89" 4/5

1—1	Jonaig F. Irigoyen	4	52	27	Tinindo e na grama é perigoso	2º de Vencimento-Scallops	M. Salles	80"1|5-1300-AU
2	Corrupião, J. Portilho	5	56	40	Não gostamos. Pareo forte	10º de Gael-Evergreen	C. Rosa	102" -1600 AP
3—3	Escaler L. Diaz	6	60	35	A distancia lhe agrada. Há fé	4º de Pactolo-Vencimento	G. Morgado	93" -1500-AL
4	Tio Gabriel, G. Almeida	1	60	50	Não gostamos. Sem estado ainda	10º de Mister Rio-Oxford	C. Rosa	84"2|5-1400 GL
5—5	Regalo J. Marchant	2	54	27	Volta tinindo e poderá ganhar	5º de Huxley-Comandulo	T. Coelho	14"2|5-1400-GU
6	Paracambi, A. Araujo	3	54	30	Otimo azara. Bem corrido ...	4º de Gael-Evergreen	L. Ferreira	102" -1600 AP
"	Milico, D. Silva	3	52	30	Está tinindo. E' dos provaveis	2º de Paracambi-Jericino	L. Ferreira	96"2|5-1500-AP
4—7	Gardu, J. Ramos	7	54	27	O Cabral deva muita fé. Chance	1º de Jericino Paracambi	C. Cabral	81"2|5-1300 AP
8	First Boy, O. Ulloa	10	54	30	Aos azaristas. Vai correr bem	4º de Vencimento-Palombeta	E. Freitas	98" -1600 AM
"	Pickwick, B. Marinho	9	52	30	Fraquinho para a turma. Dificil	4º de Vencimento-Jonaig	E. Freitas	80"1|5-1300-AU

6.º PÁREO — 1.400 METROS — CR$ 80.000,00 — ÀS 15,50 HORAS — RECORDE: QUEJIDO 83" 1/5 — (BETTING)

1—1	Panurgo M. Silva	3	56	30	Grande rival. Contam vencer	2º de Jongra-Sana	A. Feijo	117"4|5-1800 AP
"	Paladino, J. Baffica	15	56	30	Ainda não confirmou. Cuidado ...	8º de Quimper-Guerreiro	A. Feijo	84" -1300-AP
2	Sana, J. Mrinho	6	56	40	Place apenas. Ganhar é dificil	5º de Quimper Guerreiro	C. Rosa	84" -1300-AP
3—3	Gigli, B. Martins	9	56	27	Se correr, será dos primeiros	1º de Haralem-Jimmy	P. Gusso Filho	84" -1300-AP
4	Sagu, A. Nahid	7	56	50	Não gostamos. Poderá faltar	8º de Kebraço-Sunam	E. Cabral	94"4|5-1500 AL
5—5	Cadilho, A. Araujo	18	56	35	Volta a correr com muita chance	4º de Orloff-Hope Boy	L. Ferreira	74"3|5-1200-AL
6	Maestrini, Não corre	18	56	30	Cumando a "estourar". Olho ...	4º de Quimper-Guerreiro	O.F. Reis	87"4|5-1400 AL
7	Safo Não corre	11	56	30	Descansou e estão levando	1º de Jimmy Tunuyan	F.A. Maruel	84" -1300-AP
8	Solimões, J. Ramos	20	56	30	Regula com o componneiro.	8º de Quimper-Guerreiro	J. Carrapito	101"2|5-1500-AL
"	Guerreiro, L. Lins	4	56	30	Foi otimo segundo. Poderá ganhar	2º de Quimper-Dux	J. Carrapito	84" -1300 AP
8—9	Bambinal, R. Filho	14	56	27	Esperando uma grama. Rival	4º de Salazar-Dourando	R. Freitas	84" -1300-AP
"	Lapacho, R. Latorre	19	56	27	Não cremos em seu triunfo	9º de Quimper-Guerreiro Estreante	M. Gil	84" -1300-AP
10	Desert Prince L. Diaz	9	56	35	Velo preparado. Tem chance		R. Morgado	80" -1600-GL
11	Sanam, A.G. Silva	2	56	35	Tinindo. Levam de barbada	6º de Hilo Deoro-Cadilho	T. Coelho	84" -1300-AP
12	Donatario W. Andrade	1	56	40	Pareo aborrecido. Não gostamos	4º de King Sport-Samurai	J.W. Vianna	89"3|5-1600 GM
"	Amador, N. Pereira	12	56	40	Fraquissimo reforço. E' dificil	7º de Jonflor-Tejo	W. Costa	87"2|5-1400-AL
4—13	Fabian, O. Macedo	17	56	50	Ostenta bom estado. Paga poule	5º de Jongra-Panurgo	L. Lourenço	81"2|5-1300 AP
"	Guayasco, D.P Silva	10	52	50	Não gostamos. E' dificil ganhar	8º de Sea Prince-Kebraço	J. Rodrigues	117"4|5-1800-AP
14	Quinau, P. Labre	21	56	30	Sem Ulloa, poderá eriunfar	3º de Hope Boy-Fabian	G. Freitas	89"4|5-1600 GL
15	Pantheran, Não corre	23	52	50	Pelo que correu não gostamos	4º de Sinete-Minopigro Estreante	J. Amore	81" -1300-AL
"	Sorgo, A. Reis	15	52	50	Não gostamos. Aqui é pifeil	4º de Genes-Sinete	S. Amore	102"1|5-1600 AL
"	Haralem G. Almeida	5	56	50	Place apenas se correr ..		N. Gomes	89"3|5-1400-AP

7.º PÁREO — 2.400 METROS — CR$ 200.000,00 — ÀS 16,30 HORAS — RECORDE: TÉVERE 146" — (BETTING)

1—1	Marco, B. Marinho	11	57	30	Em itima forma: Grande rival	1º de Fastener-Gatillo	M. Salles	122" -1900 AP
2	Go-Drake, D. Silva	4	50	30	Voltou ao bom estado. Candidato	1º de Jonaig-Glorin	R. Coutinho	110"2|5-1800-GL
3	Baltimore, P. Vaz	16	54	30	Se correr, dará muito trabalho	3º de Ballenato Quixu Estreante	P. Gusso Filho	100"3|5-1600 AM
4	Huapi Não corre	9	53	30	Levam muita fé. Grande azar		F.V. Navarro	— —
2—5	Indocil, Não corre	9	60	27	Se correr aqui tem chance	13º de El Aragonez-Jolcen	M. Farrajota	138" -2800-GL
6	Crisbam J. Baffica	1	50	50	Não gostamos. Pareo aborrecido	4º de Encore-Cadi Estreante	G. Morgado	147"2|5-2400 GL
7	Gardone, R. Latorre	12	55	40	Cuidado. Vem em otima forma		H. Sousa	— —
"	Erugelo, A. Maxier	2	53	40	Gostamos mais deste. Candidato	2º de Silfo-Jangol	H. Sousa	128"4|5-2000-GL
8—8	Huxley, F. Irigoyen	7	55	27	Pode ganhar, mesmo na grama	2º de Marco-Kenmore	Covarrubias	139"4|5-2200 AL
9	Hercules, L. Lins	10	52	40	Seu estado é bom, mas ...	1º de Minarao Barbe Bleue	J.E. Silva	122"1|5-1900-AP
10	Mister Rio, A. Araujo	5	55	27	Cuidado. Levam de barbada ...	1º de Oxford-Quixu	G. Feijo	84"2|5-1400 GL
"	Tio Capatas, Não corre	14	55	27	Não corre	3º de Encore-Cadi	G. Feijo	147"2|5-2400-GL
"	Erugelo, A. Maxier	15	57	30	Série competidor. Pode ganhar	2º de Quinto-Retiri	R. Morgado	149"2|5-2400 GL
4—11	O. Fashioned E. Gonçalves	13	52	40	Não gostamos. E' dificil	7º de Ballenaco-Uranium	A. Morales	148"4|5-2400-GL
12	Navarro, J. Tinoco	3	53	—	Não corre	3º de Marco Fastener	A. Morales	122" -1900 AP
"	Gatillo, Não corre	8	50	—	Não corre	4º de Hercules-Minarao	A. Morales	122"1|5-1900-AP
"	Inhaduhy, Não corre								

8º PÁREO — 1.600 METROS — CR$ 65.000,00 — ÀS 17,10 HORAS — RECORDE: RETANG 95" 1/5 — (BETTING)

1—1	Tripoli, F. Irigoyen	6	60	40	Passando para a areia é candidata	1º de Fergus-Gaucho Sombra	M. Salles	121"3|5-1900 AP
"	Cadeado M. Henrique	1	60	40	Melhora o numero do companheiro	5º de Tripoli-Fergus	M. Salles	124"3|5-1900 AP
2	Pinga Fogo O. Castro	15	54	40	Place apenas. Ganahr é dificil	3º de Jonaig-Cunhambebe	E. Freitas	85"1|5-1400-AP
3—3	Cunhambebe, N. Pereira	3	60	30	Grande rival- Vai correr bem	1º de Jonman-Sileno	F. Schneider	91"2|5-1500 AP
4	Fergus, A. Araujo	2	60	30	Cuidado. Agora está na conta	2º de Tripoli-Gaucho Sombra	G. Morgado	124"3|5-1900 AP
5	Garbo, G. Almeida	10	54	40	Pouco pretenderá	7º de Tripoli-Fergus	O. Lopes	124"3|5-1900 AP
6	Desgosto, E. Gonçalves	8	58	40	Volta melhorado, mas é dif'cil	2º de Cruzeiro-Marquez	C. Torres	87"3|5-1500-AM
3—7	Cabulete J. Ramos	7	56	30	Se confirmar, o trabalho é rival	6º de Cadeado-Nick	C. Cabral	147" -1700 GL
8	Jonman, M. Silva	13	58	35	Na grama, decaiu de produção	2º de Cunhambebe-Sileno	C. Correa	91"3|5-1500-1501
9	Emmerson J. Marinho	4	54	50	Nada pretenderá. E' dificil	9º de Cunhambebe-Jonman	C. Rosa	96"2|5-1500-1501
10	Bedah, Não corre	9	56	40	Place viavel. E' duro triuntar	4º de Jonaig-Cunhambebe	L. Lourenço	89"1|5-1400-AP
4—11	Dourando, A.G. Silva	12	56	40	Volta regular. Otimo azarão	8º de Mister Gael-Stembell	F. Coelho	89"3|5-2000-AP
12	Gaucho Sombra, Andrade	11	54	50	Nem na areia, Na grama não ...	3º de Tripoli-Fergus	Coutinho	1"3|5-1900 AP
13	Banki R. Filho	14	60	30	Com gramatica Poderá ganhar	1º de C[illegible]-Sileno	P. Freitas	75"1|5-1200-GL
"	Golden Gate, B. Marinho	5	52	30	Deve correr melhor. Candidato	6º de Tripoli-Fergus	R. Freitas	124"2|5-1900 AP

Informes sôbre os estreantes

Em ligeiros informes apresentamos os estreantes da semana na Gavea.

JARUPARA' — vitoriosa em Cidade Jardim, tendo chegado nesta semana, preparada, Regula com Beijoca, Starasta e Sei Lá.

BELLE EPINA — tambem vem de Cidade Jardim onde regulava com Graciense e outras. Está bem situada na turma tendo alguma chance na prova. Nada vimos fazer na Gavea.

DESERT PRINCE — veio de São Paulo, há dias tendo na ultima apresentação chegado em segundo para Manegre, derrotando

(Conclui na 7a. pág.)

INÍCIO DA REUNIÃO DE HOJE

O primeiro páreo terá início às 13,00 horas.

ACUMULADA INVERTIDA EM DOIS

Ormandie
Pasiphaé
Emmeline
Jonaig
Marco

ACONSELHAMOS para o betting simples

Sana ..... (n. 11)
Marco ..... (n. 1)
Cunhambebe . (n. 3)

BETTING DUPLO

Sana — Bambinal
(11 — 9)
Marco — Erugelo
(1 — 7)
Cunhambebe
— Golden Gate
(3 — 13)

GAZETA JURIDICA

EDITAIS

JUIZO DE DIREITO DA DECIMA OITAVA VARA CIVEL — DISTRITO FEDERAL — EDITAL de notificação com o prazo de 30 dias — O DOUTOR OSNI DUARTE PEREIRA, Juiz de Direito da Décima Oitava Vara Civel do Distrito Federal, Capital da Republica dos Estados Unidos do Brasil. — FAZ SABER aos que o presente edital de notificação, com o prazo de 30 dias virem ou dele conhecimento tiverem e interessar possa, especialmente a Francisco Marques Pereira de Figueiredo, José da Cruz Balbino, Beralino Pedro Rosário, Rudolf Hugo Wilhelm Schneeweiss, Belmiro Fernandes Mendonça, Vicente de Paulo Netto Gutterres, Maria Pureza Dantas de Avila, João Paulo Damasceno, João Venceslau Muniz, Hercilio Pereira de Carvalho, Luiz Nova Arant, Sebastião Jorge de Oliveira Justo, Manoel Ferreira Barreto, Ricardo Guilherme da Silva, João Moreira Dantas, João Corrêa das Neves, Domingos dos Anjos, Renil Cereja de Barros, Nicodemos Carvalho, Manoel Batista da Costa, Adelina Gamarano Barbollette, Herclio Garcia de Menezes, Carmelino de Souza Lobo, Manoel de Souza, Joaquim Correa, Elmo Aponte e José Marcelo Pereira Lana, Lourival Antonio Maria, Waldemiro Ramos, Yara da Silva Pacheco, João aBtista Pinheiro, Ernesto Edmundo Pires, Eugênio Justino de Sá, Raimundo Guedes de Souza, Jonas Marques dos Santos, Marcelino Dutra da Silva, Munio Alves Pereira, Carlos Soares de Assunção, José Victor dos Santos, José Silva, Socrates Celestino, Roberto Alves, Arcendinio Lopes dos Santos, João Rosário Ventura, José Carlos da Silva, Geraldo José da Costa, Alvaro Ferreira de Barros, Leopoldo Reis da Silva Cerdeira, Maria Alice Magioli Nunes, Fernando Peçanha Carvalho, Adriano Teixeira Lopes, Zulmira Miranda de Castro e Silva, Custódio Martins Soares, Alexandre da Silva Moreira, Joaquim de Souza, Lourival Saisse, Adilys Chagas Lisboa, Mercedes Laranjeira Duarte, Cezar Rodrigues Pontes, Edison de Oliveira, Niris Gomes de Aguiar, Manoel Soares, Wasty Duarte, Antonio Sebastião, Jorge dos Santos, Nelson Pinto Mendes, Mario Salvat de Almeida, Alcides de Souza, Ekeza Gonçalves Lopes, João Garcia Nunes, José Francisco dos Santos Filho, Sebastião Pereira, André Rosa, Severina Filadelfia de Souza, Severino de Oliveira, Ivone Coupé Reis, José Inácio Gomes, Maria dos Santos Martins, Ilidio Gonçalves Esteves e Luiz Correa Gonçalves, Manoel Alexandre, Antonia Cabral Alfena, Raimundo Souza Rocha, José Soares Filho, Luzia Gomes, José Rodrigues de Faria, Luiz Carlos Albuquerque, Sebastião Raimundo da Fonseca, Gilberto da Silva, Gilberto da Silva, Alvaro Soares Couto, Mario Alves Ramos, Carlos da Silva Monteiro Diogo, Manoel Benjamin da Silva, Jacl Teixeira de Araujo, Mario de Castro, Maria da Conceição Campos Schult, José Caetano Castalho, Moisés Zetune, Emilia de Lima Carvalho, Almerindo da Silva Neves, Antero Gonçalves de Castro e Almeida Gonçalves de Castro, Herman Byro da Silva Martins, Franklin Evangelista, Leocardio dos Santos, Sebastião Mazzini, Alberto Andrade Peralta, Oscar Cassiano da Silva e Maria Carolina Neves, José Caetano Castalho, Orlando Sá Agua, Teodorico de Almeida Júnior, José Marinho Consuelo, Durval Espiridião Ferreira, Antonio Esteves Pinto, José Reis, Mario Gonçalves Peixoto Cicaro e Paulo Glydherth da Costa, Manoel da Costa Jorge, Ivon Plinio Bueno Malatar, João Caetano de Almeida, Gaspar Oliveira Marques, Antonio de Souza do Amaral, Dorival Parreiras de Araújo, Adão David Ferreira, Joaquim de Oliveira, Pedro Sabino, Inácio Emilio Lopes, Nelson dos Santos Simões, Geroncio Juvino da Silva, Manoel Maria de Sá, Adelphino Correa de Meirelles, Aldy Juarez da Silva, Ademar Neves Ribeiro, Francisco de Almeida, Leila Guaraná Faria Rocha, Arides Milton Galvão, Antonio Maria de Freitas, Edson Pedro Souza, Maria Ignez Teixeira, Eronides Benony, Sebastião José Gonçalves, Joaquim Lopes da Silva, Elizabete Cardoso Valdez, Italo Burock, Nilza de Almeida Cordeiro Pinto, Zelia Fernandes da Silva, Merendolino Carvalho de Almeida, Renato de Oliveira Couto, André Blanco Filho, Nazaré Giovani Bonioli, Dermeval Pinto de Souza, Maria Rosa Gomes da Silva, Lind Alfredo Angulo, Salvador Stefano, Léa Souza Nunes, Ferminia de Sant'Ana, Augusto Evangelista de Souza, Osvaldo Sebastião Chagas, Balbina Ribeiro, Martins Eugenio da Silva, Djalma Cunha, Antonio Lopes, Pedro de Souza Lopes, Aracy Costa Guerra Maio, Manoel Ferreira da Silva, Maria Magdalena Silva, Zelina Gomes Carvalho, Emidio Barbosa Monçores, Edgard Ferreira Santos, Maria da Gloria de Lima Oliveira, Moisés de Souza, Maria Lourdes Sabino Carvalho, Elaide Ribeiro Sabino, Valdemar de Queiroz Sardinha, Arnaldo Fonseca Menezes, Waldnis Mangueira, Osvaldo Moreira de Brito, Nazario Rodrigues, Secundino Barradas, Joel Monteiro, Miguel Arcanjo, Manuel Ferreira Pimentel, Lina Conde e Nely Conde, Edson Amaral Costa, João Alves, Odilon Costa, Dinaceu Barbosa Lins, Mario Dias dos Reis, Milton Freitas, Francisco Braga Martins, Manoel Ferreira Lourenço, Gregório Gualberto Hernandez, Casemiro Santos Polônia, Geivásia, Olinda e Margarida Rodrigues, Nathan Lopes Geraldes, Manoel Apolinário Gonçalves, Helio de Oliveira, Leobino Alves, Alfredo Gonçalves Guimarães Júnior, Justina dos Santos Almeida, Mario Rodrigues Pereira, Mario Castro, Sebastião Arcanjo Matheus, Carmelita Novaes, Manoel Jorge, Edson Ferreira da Silva, Joaquim Diniz, João Alves da Fonseca, Ana Maria de Souza, Joviniano Guilherme, Eduardo Francisco dos Santos, José Pedro de Souza, Darcy Cardoso Brasil, Maria das Graças, Antonio da Silva, Carlos Santos Prudente, Luiz Bezerra da Silva, Rosa Martins da Cunha, Francisco Alves, Waldemiro Pereira de Freitas, Nedina Pereira de Souza, João Lacerda Gomes Pereira, Francisco Valentino da Silva, Lidônio Santos Silva, Serafim Meirelles de Souza, Ovilson de Oliveira, Luiz Alves da Costa, Ly Matuk, Arnaldo Martins, Maria de Oliveira Azevedo, Alvaro de Freitas, Osvaldo Magdaleno, Rosa Maria de Lisboa, Nelson Pelicio de Souza, Osvaldo Francisco Dutra, João Batista dos Santos, Joaquim Pereira, Jaime Ferreira Couto, Ozano Costa Maia, Delmiro Joaquim Barbosa, Elpidio Machado, José de Oliveira, Francisco de Assis de Gois, Octacilio Lúcio de Menezes, Antonio Ferreira da Silva, David Gonçalves Garcia, Justino Francisco Pomes, Emerencio Ferreira, Raimundo Alves Freitas, Emerio Soares Guimarães, Valdemiro de Almeida, Jorge da Silva, Juvenil de L. Ribeiro, Maria Estael Danos, José Galvão Freire, Sebastião Marcelino Gomes, Valter Cintra, Antonio Xavier Franco, Francisco Pires, Eduardo Santos Maura, Daniel do Nascimento, Atayde Alves de Azevedo, Berilo Brandão, Jesus Geraldo Borcente, Albino de Almeida Martins e Antonio de Almeida Martins, Abrahão Luiz de Souza, Moacir Paulino Inocêncio, Maria José dos Santos, José Marcelino dos Santos, Manoel Alves Ferreira, Ignácio Cardoso Guerra, Feliciano Antonio Geraldes, Mario Montebianco, José Maria Duarte, Manuel Valente da Silva, Sebastião Anselmo, Nelson Petillo, Marietta Pinto Gomes, Ramiro Mendes, Isabel Martins da Cunha, José Conceição de Mendonça, Moacir Teodoro de Souza, Antonio Branco Lazaro, Maria de Lourdes Guimarães Castro, Natanael Tenorio Silva, Expedito Macedo Penha, Antonio Marques de Oliveira, Dinalter de Almeida Braga, Alvaro Teixeira da Silva, Mario Silva, Mario Campos Dias, Manoel Inacio dos Santos, Eusebio Roberto de Freitas, José Marcelino de Almeida, Jonas Carvalho Campos, Diocleciano Gomes da Silva, Nilza Pinto de Barros, Domingos Alvares Rodrigues, Derly Thompson, Alberto Pereira Cardoso, Helio Arantes Lobo, Jadir Coelho da Silva, Paulo Delfino dos Santos Netto, Silvino Terra Lobo, Valter Rosa Farias, Valter Rosa Farias, Sebastiana Modesto da Silva, Paulo Borges Trazato, José Maria Colveto Vidal, José do Amaral Medeiros, José Caiafa Soares, Geraldo Soares Barbosa, Telmo Gonçalves, Jurandir dos Santos, Pedro Paulo da Silva, Americo Pereira da Silva, Carmen Maria do Amparo, Joel Ferreira Lima, Aldair Gonçalves Lopes, Francisco de Azevedo, Geraldo Gonçalves Barbosa, Manoel de Azevedo, Albino de Almeida Rodrigues, Nasario Pires Gonçalves, Jurema Marques dos Santos, Maria da Graça Vieira, João da Costa, Alvaro Minelzes da Costa, Darcil Pereira Luna, Regina de Faria, Antonio Maia de Souza, Joaquim Cardoso Filho, Maria de Lourdes Pinto, Maria da Conceição Gomes, José Malaquias da Costa, Genário Gonçalves da Costa e Rosalina Gonçalves da Costa, Severino Rodrigues de Oliveira, Washington dos Santos, Ataide Silva, Antonio Marcelino de Oliveira, Gilberto Bernardo da Vinha, Alfredo Machado Filho, Alvarina Machado Liporaci, Maria do Carmo Belchior, José Machado Evangelho, Arminda Oliveira da Cunha, Avelino Pereira Leal, Antonio Cabo dos Santos, José Vieira da Costa, Raimundo R. Viana, Maria Dias Pereira, José Andrade Nascimento, Severino Lins de Carvalho, Severino Pereira da Silva, Acácio Gonçalves Paulino, Guilherme Rafael, Romiro Gil, José Augusto de Souza Francisco Antonio de Souza, Angelina de Souza Rosa, Serafim Francisco Villar, Avelino Pereira, José Drumond, Dinastina Rodrigues dos Santos, Ari Teixeira dos Santos, Silvestre José da Silva Dias, Francisco Liborio Feitosa, F[illegible] Augusto de Souza, Manoel José dos Santos, Oliveira Ferreira Leite, Calixto Manoel Vieira, Apolinário de Andrade, Vitalina Maria de Oliveira Gomes Sá da Silva, Maria Pontes Pavan, José de Freitas de Souza, Jorge Ferras de Araújo, João Delmiro Leite, Nilton Lopes dos Santos, Manoel Vicente Herlester, Hilda Pereira Amazonas, Aloisio Marques Pires, José Maria da Silva, Darly Rodrigues Pereira, Antonio Maria Couto, Severina Borborema de Albuquerque, Frederico Francisco, Hildebrando Rapozo, Nilo Silva, Joaquim Lima, Vicente Ferreira Leite, Sebastião de Oliveira, Fernando Neves de Assunção, Valdemiro Veloso Lopes, Antonio Gomes Monteiro, Delfino José dos Santos, Agemiro Alves dos Santos José Ferreira Fonseca, Valter Felix do Nascimento, Francisco de Assis Mello, Jaime Octaviano Matos Moraes, Manoel Argilio Frantino, Júlio Antonio da Costa Filho, Brasil José de Moraes, Lucyeden da Cunha Brabo, Levy Campos Monteiro, Silvestre José da Silva Dias, Arnaldo Pereira Souto, Ruth Lemos Innocêncio, Bartholomeu Carlos Netto, Rubem Mussel, Pedro José de Souza, José Theodoro de Oliveira, Olivia de Souza Teixeira, Geraldo Ferreira Lima, Iracy Moraes da Silva, Luiz Marques Sobrinho, e Pedro Severino de Melo, Silveira Martins de Souza, Thomé Augusto, José Gonçalves, Francisco Messias Silva, Maximino Dias, Geraldo Lopes Magalhães, João Medeira Maia, Claudino Ferreira Lima, Anizio José dos Santos, Clementino do Valle Pereira, Henrique Soares Braz, Wilson de Ataide Bitencourt, Celia Daisy Soler Gervásio, David Francisco de Andrade, Sebastião dos Santos Valério, Luiz Eduardo Apolinário, Aurelio Homero da Paz, Diomar Borba Pereira, João C. Martins, e Manoel Coelho Alamo, Francisco Buendka Gil, Joaquim Pereira, Ruth Lemos Inocencio, Nelson Vanzellotta, Deolindo Oliveira Cabral, Nelson Madeira, Altivo Moreira, Antonio da Silva Abreu, Hebe Soares, Leda Alcântara Vieira, Analia Paiva da Silva, Paulo Novaes Telles, Possidonio Mariano Nóbrega, Jordan Ivantchevy, Aristides Alves da Silva, Adriano Almeida da Costa, Euclides Martins Claro, José João da Silva, João Pedro de Oliveira Martha Costa, José Carlos Pires ,Veraldo Sebastião Dias, Sebastião Silva, Benicio da Costa, João Galdino Santiago, Vicente Jacinto Schmidt, Arthur Magalhães, Sebastião Machado, Maria Benedita Carvalho, Julieta da Silva, Humbelina do Nascimento Lira, Agenária M. de Carvalho, João Bispo Rangel, Diupine Soares Etelvino, Francisco Xavier, Graciano José Monteiro, Rafael Ramos da Silva, Rose Mary Guerra, Celia Coelho da Costa, Adilia Mesquita, Rubens Barros, Sebastião Cirilo da Silva, Carlos Furtado Cardoso, Maria das Dores, José Joaquim de Souza, Orlando Pereira Leite, Maria de Lourdes Oliveira, João Messias Santos, Filaura Costa Santos, Miguel Abrahão, Francisco Paulo Pereira, Ferdinando Nilton de Oliveira, João Francisco do Nascimento, Nanci Faria da Silva, Roldão Mendes Rodrigues, Margarida Moreira, Anizio Martins da Silva, Joaquim Bernardo, Guaraci da Silva Antonucci, Roberto Caetano Thomaz, Daniel Carlos de Andrade, Martins Oliveira da Silva, Manoel Soares, Odette Portugal, Abilio Gomes Doval, Octavio Gomes, José A. Cieto, Nelson Rodrigues Manso, Paulino F. de Oliveira, Orlando F. da Silva, Americo Gonçalves, Almir Rezende Silva, Severino dos Ramos Campelo, Paulo Cezar Ferreira dos Santos, Paulo Roberto Ferreira dos Santos, Sebastião e Valdemar Sodré, Aleir Pereira Paiva, Regina Campos, Italo Bronocilla, Ney Carlos Pimenta Torres, Ivone Ferreira Theophilo, Antonio Francisco de Oliveira, Arthur Neves, Mauricio Silva do Rosario, Natanael de Souza, José Francisco Ferreira, João Antonio Gonçalves Brito, Fernando M. Soares, Jenner Fernandes de Oliveira, Jenner Fernandes de Oliveira, Jenner Fernandes de Oliveira, Rosalina Daniel Dias, Anastácio José de Carvalho e Benedito Batista Santos, João José Tavares, José Gomes de Oliveira, Antonio Baptista Cunha, Lázaro Ramos Pereira, Hermenegildo Felipe Freitas Filho, Amâncio Ribeiro de Souza, Mauro Antonio da Silva, Eva Lima, Roosevelt Chaffim, Osman de Oliveira, Belarmindo Lopes da Silva, Eliza Maria, Maria da Gloria, e Angela Maria, Arlindo Guimarães, Geraldo Brito de Souza, Cludido de Souza Sampaio, Severino Oliveira Barros, Eduardo Coelho de Souza, Carlos de Oliveira, Renato Pires, Sebastião Tobias da Costa e Marcos Tobias da Costa, Antonio Braz, Carlos Nunes de Almeida, Antero Fernandes Loureiro e Amarilio Fernandes Loureiro, Antonio da Costa Ramos, Celso Dias da Costa, Nicola Belowedski, Pedro Alves da Silva, Edithe Pereira, Maria José da Silva, Odivar França, Ari Barbosa da Silva, Nanci Alves Farias, João Pereira da Mata, Geodal Francisco Barbosa, José Rosa de Campos [illegible] Oliveira, Alberto Pereira João da Silva Diogo, Antonio Souza Pina, Luiz da Silva Amaral, José Carvalho, Basilio das Lapas Calheira, Mercedes da Fonseca, Raimundo Figueiredo Bezerra, Alberto Vicente, Expedito Rettore, Otilio Pinheiro de Matos, Edmundo de Carvalho, Dreyfus [illegible], José Ferreira Borges de Araujo e [illegible] de Araujo, [illegible] Nunes de Oliveira, Manoel dos Santos Silva, Antonio José [illegible], Francisco da Silva, [illegible] Carvalho Pereira, [illegible] Moraes, Armando dos Santos, Osmar de Oliveira, [illegible] Veloso, Francisco Antonio dos Santos, Expedito Rettore, [illegible] de Freitas, José Souza, [illegible] Correa, [illegible] Gonçalves, Weber Lopes de Faria, [illegible], Abel Vieira Dias e Manoel Augusto dos Santos, [illegible] Gonçalves Loureiro, [illegible] Araujo, [illegible], [illegible] Conceição Nogueira, Gerônimo da Silva Siqueira, Luiz [illegible] Figueiredo e Maria [illegible], José Alves da Silva, João [illegible], [illegible] da Rocha, [illegible] da Cunha e Castro, Heitor Pereira Nogueira, Abilio de Oliveira, Joel Alves de Souza, Amelia [illegible] Peixes, Durval Pereira Nunes, Antonio Augusto Gonçalves, Theodomiro Francisco de Oliveira, que se encontram em lugar incerto e não sabido, que por parte das Companhias de Obras e Industria «OBRASIN» (sucessores da Companhia Santa Clara de Obras e Indústria S.A.) e Rio Verde de Participações, Importação e Exportação me foi dirigida a petição do teor seguinte: — PETIÇÃO DE FOLHAS DUAS A CINCO: — «Exmo. Sr. Dr. Juiz da Vara Civel. — Companhia de Obras e Indústria «OBRASIN» (sucessora da companhia Santa Clara de Obras e Indústria S.A.) e Companhia Rio Verde de Participações, Importação e Exportação, sediadas nesta Capital à Avenida Erasmo Braga 227-7º andar, salas 701-3 — vem com fundamento nos artigos 720 e seguintes do Código do Processo Civil, [illegible] dos seus Direitos e Constituição dos Suplicados em mora, consoante o disposto nos artigos 955, 956, 957, 958 e 959 do Código Civil — Requerer a Notificação, por Edital (Artigo 177, do Código Processo Civil) dos senhores: Francisco Marques Pereira de Figueiredo, José da Cruz Balbino, Beralino Pedro Rosário, Rudolf Hugo Wilhelm Scheeweiss, Belmiro Fernandes Mendonça, Vicente de Paulo Netto Gutterres, Maria Pureza Dantas de Avila, João Paulo Damasceno, João Venceslau Muniz, Hercilio Pereira de Carvalho, Luiz Nova Arant, Sebastião Jorge de Oliveira Justo, Manoel Ferreira Barreto, Ricardo Guilherme da Silva, João Moreira Dantas, João Correa das Neves, Domingos dos Anjos, Renil Cereja de Barros, Nicodemos Carvalho, Manoel Batista da Costa, Adelino Gamarano Barbelette, Hercilio Garcia de Menezes, Carmelion de Souza Lobo, Manoel de Souza, Joaquim Correa, Elmo Aponte e José Marcelo Pereira Lana, Lorival Antonio Maria, Valdemiro Ramos, Iara da Silva Pacheco, João Batista Pinheiro, Ernesto Edmundo Pires, Eugenio Justino de Sá, Raimundo Guedes Souza, Jonas Marques dos Santos, Marcelino Dutra da Silva, Munio Alves Pereira, Carlos Soares de Assunção, José Victor dos Santos, José Silva, Socrates Celestino, Roberto Alves, Arcemiro Lopes dos Santos, João Rosário Ventura, José Carlos da Silva, Geraldo José da Costa, Alvaro Ferreira de Barros, Leopoldo Reis da Silva Cerdeira, Maria Alice Magioli Nunes, Fernando Peçanha de Carvalho, Adriano Teixeira Lopes, Zulmira Miranda de Castro e Silva, Custodio Martins Soares, Alexandre da Silva Moreira, Joaquim de Souza, Lourival Saisse, Adilys Chagas Lisboa, Mercedes Laranjeira Duarte, Cezar Rodrigues Pontes, Edison de Oliveira, Niris Gomes de Aguiar, Manoel Soares, Wasty Duarte, Antonio Sebastião, Jorge dos Santos, Nelson Pinto Mendes, Mario Salvat de Almeida, Alcides de Souza, Ekeza Gonçalves Lopes, João Garcia Nunes, José Francisco dos Santos Filho, Sebastião Pereira, André Rosa, Severina Filadelfia de Souza, Severino de Oliveira, Ivone Coupé Reis, José Ignácio Gomes, Maria dos Santos Martins, Ilidio Gonçalves Esteves e Luiz Correia Gonçalves, Manoel Alexandre, Antonia Cabral Alfena, Raimundo Souza Rocha, José Soares Filho, Luzia Gomes, José Rodrigues de Faria, Luiz Carlos Albuquerque, Sebastião Raimundo da Fonseca, Gilberto da Silva, Gilberto da Silva, Alvaro Soares Couto, Mario Alves Ramos, Carlos da Silva Monteiro Diogo, Manoel Benjamin da Silva, Jacl Teixeira de Araujo, Mario Silva Fernandes, Belmiro Moreira, Antonieta de Magalhães Piuza de Castro, Maria da Conceição Campos Schult, José Caetano Gastalho, Moisés Setune, Emilia de Lima Carvalho, Almerindo da Silva Neves, Antero Gonçalves de Castro e Almeida Gonçalves de Castro, Herman Byro da Silva Martins, Franklin Evangelista, Leocardio dos Santos, Sebastião Mazzini, Alberto Andrade Peralta, Oscar Cassiano da Silva e Maria Carolina Neves, José Caetano Fastalho, Orlando Sá Agua, Teodorico de Almeida Júnior, José Marinho Consuelo, Durval Esperidião Ferreira, Antonio Esteves Pinto, José Reis, Mario Gonçalves Peixoto Cicaro e Paulo Glydhert da Costa, Manoel da Costa Jorge, Ivon Plinio Bueno Malater, João Caetano de Almeido, Gaspar Oliveira Marques, Antonio de Souza Amaral, Dorival Parreiras de Araújo, Adão David Ferreira, Joaquim de Oliveira, Pedro Sabino, Inácio Emilio Lopes, Nelson dos Santos Simões, Geronzio Juvino da Silva, Manoel Maria de Sá, Adelphino Correa de Meirelles, Aldy Juarez da Silva, Ademar Neves Ribeiro, Francisco de Almeida, Leila Guaraná Faria Rocha, Arides Milton Galvão, Antonio Maria de Freitas, Edson Pedro Souza, Maria Ignez Teixeira, Eronides Benony, Sebastião José Gonçalves, Joaquim Lopes da Silva, Elizabete Cardoso Valdez, Italo Burock, Nilza de Almeida Cordeiro Pinto, Zelia Fernandes da Silva, Merendolino Carvalho de Almeida, Renato de Oliveira Couto, André Blanco Filho, Nazaré Giovanni Bonioli, Demerval Pinto de Souza, Maria Rosa Gomes da Silva, Lind Alfredo Angulo, Salvador Stefano, Lea Souza Nunes, Ferminia de Sant'Ana, Augusto Evangelista de Souza, Osvaldo Sebastião Chagas, Balbina Ribeiro, Martins Eugenio da Silva, Djalma Cunha, Antonio Lopes, Pedro de Souza Lopes, Iraci Costa Guerra Maio, Manoel Ferreira da Silva, Maria Magdalena Silva, Zelina Gomes Carvalho, Emidio Barbosa Monçores, Edgard Ferreira Santos, Maria da Gloria Lima de Oliveira, Moisés de Souza, Maria Lourdes Sabino de Carvalho, Elayde Ribeiro Sabino, Valdemar de Queiroz Sardinha, Arnaldo Fonseca Menezes, Valdnis Mangueira, Osvaldo Moreira de Brito, Nazário Rodrigues, Secundino Barradas, Joel Monteiro, Miguel Arcanjo, Manoel Ferreira Pimentel, Lina Conde e Neli Conde, Edson Amaral Costa, João Alves, Odilon Costa, Dinaceu Barbosa Lins, Mario Dias dos Reis, Milton Freitas, Francisco Braga Martins, Manoel Ferreira Lourenço, Gregório Gualberto Hernandez, Casemiro Santos Polonia, Gelvásia, Olinda e Margarida Rodrigues, Nathan Lopes Geraldes, Manoel Apolinário Gonçalves, Helio de Oliveira, Leobino Alves, Alfredo Gonçalves Guimarães Júnior, Justina dos Santos Almeida, Mario Rodrigues Pereira, Mario Costro, Sebastião Arcanjo Matheus, Carmelita Novaes, Manoel Jorge, Edson Ferreira da Silva, Joaquim Diniz, João Alves da Fonseca, Ana Maria de Souza, Joviniano Guilherme, Guilherme, Eduardo Francisco dos Santos, José Pedro de Souza, Darci Cardoso Brasil, Maria das Graças, Antonio da Silva, Carlos Santos Prudente, Luiz Bezerra da Silva, Rosa Martins da Cunha, Francisco Alves, Valdemiro Pereira de Freitas, Nedina Pereira de Souza, João Lacerda Gomes Pereira, Francisco Valentino da Silva, Lidonio Santos, Serafim Meirelles de Souza, Ovilson de Oliveira, Luiz Alves da Costa, Ly Matuk, Arnaldo Martins, Maria de Oliveira Azevedo, Alvaro de Freitas, Osvaldo Magdaleno, Rosa Maria de Lisboa, Nelson Pelicio de Souza, Osvaldo Francisco Dutra, João Batista dos Santos, Joaquim Pereira, Jaime Ferreira Couto, Ozano Costa Maia, Delmiro Joaquim Barbosa, Elpidio Machado, José de Oliveira, Francisco de Assis de Gois, Octacilio Lucio de Menezes, Antonio Ferreira da Silva, David Gonçalves Garcia, Justino Francisco Gomes, Emerencio Ferreira, Raimundo Alves Freitas, Emerio Soares Guimarães, Valdemiro de Almeida, Jorge da Silva, Juvenil Prado da Silva, Maria [illegible], Manoel Motta, Eunice Amelia de L. Ribeiro, Maria Estael Danos, José Galvão Freire, Sebastião Marcelino Gomes, Valter Cintra, Antonio Xavier Franco, Francisco Pires, Eduardo Santos Moura, Daniel do Nascimento, Ataide Alves de Azevedo, Berilo Brandão, Jesus Geraldo Brocante, Albino de Almeida Martins e Antonio de Almeida Martins, Abrahão Luiz de Souza, Moacir Paulino Inocêncio, Maria José dos Santos, José Marcelino dos Santos, Manoel Alves Ferreira, Ignácio Cardoso Guerra, Feliciano Antonio Geraldes, Mario Montebianco, José Maria Duarte, Manuel Valente da Silva, Sebastião Anselmo, Nelson Petillo, Marietta Pinto Gomes, Ramiro Mendes, Isabel Martins da Cunha, José Conceição de Mendonça, Moacir Teodoro de Souza, Antonio Branco Lazaro, Maria de Lourdes Guimaraes Castro, Natanael [illegible] Silva, [illegible]to Macedo Penha, Antonio da Silva, [illegible] Silva, Mario Campos Dias, Manoel Inácio dos Santos, Eusebio Roberto de Freitas, José Marcelino de Almeida, Jonas Carvalho Campos, Diocleciano Gomes da Silva, Nilza Pinto de Barros, Domingos Alvares Rodrigues, Derly Thompson, Alberto Pereira Cardoso, Helio Arantes Lobo, Jadir Coelho da Silva, Paulo Delfino dos Santos Netto, Silvino Terra Lobo, Valter Rosa Farias, Valter Rosa Farias, Sebastiana Modesto da Silva, Paulo Borges Trazano, José Maria Colveto Vidal, José do Amaral Medeiros, José Caiafa Soares, Geraldo Gonçalves Barbosa, Telmo Gonçalves, Jurandir dos Santos, Pedro Paulo da Silva, Americo Pereira da Silva, Carmen Maria do Amparo, Joel Ferreira Lima, Aldair Gonçalves Lopes, Francisco de Azevedo, Geraldo Gonçalves Barbosa, Manoel de Azevedo, Albino de Almeida Rodrigues, Nasario Pires Gonçalves, Jurema Marques dos Santos Maria da Graça Vieira, João da Costa, Alvaro Minelzes da Costa, Darcil Pereira Luna, Regina de Faria, Antonio Maia de Souza, Joaquim Cardoso Filho, Maria de Lourdes Pinto, Maria da Conceição Gomes, José Malaquias da Costa, Genário Gonçalves da Costa e Rosalina Gonçalves da Costa Severino Rodrigues de Oliveira, Washington dos Santos, Ataide Silva, Antonio Marcelino d'Oliveira, Gilberto Bernardo da Vinha, Alfredo Machado Filho, Alvarina Machado Liporaci, Maria do Carmo Belchior, José Machado Evangelho, Arminda Oliveira da Cunha, Avelino Pereira Leal, Antonio Cabo dos Santos, José Vieira da Costa, Raimundo R. Viana, Maria Dias Pereira, José Andrade Nascimento, Severino Lins de Carvalho, Severino Pereira da Silva, Acacio Gonçalves Paulino, Guilherme Rafael Romiro Gil, José Augusto de Souza, Anelina de Souza Rosa, Serafim Francisco Villar, Avelino Pereira, José Drumond, Dinastina Rodrigues dos Santos, Ari Teixeira dos Santos, Silvestre José da Silva Dias, Francisco Libório Feitosa, Francisco Evaristo Monteiro, José Gil, Severino Augusto de Souza, Manoel José dos Santos, Oliveira Ferreira Leite, Calixto Manoel Vieira, Apolinário de Andrade, Vitalina Maria de Oliveira Gomes da Silva, Maria Pontes Pavan, José Freitas de Souza, Jorge Ferraz de Araújo, João Delmiro Leite, Nilton Lopes dos Santos, Manoel Vicente Herlester, Hilda Pereira Amazonas, Aloisio Marques Pires, José Maria da Silva, Darli Rodrigues Pereira, Antonio Maria Coito, Severina Borborema de Albuquerque, Frederico Francisco, Hildebrando Rapozo, Nilo Silva, Joaquim Lima, Vicente Pereira Leite, Sebastião de Oliveira, Fernando Neves de Assunção, Valdemiro Veloso Lopes, Antonio Gomes Monteiro, Delfino José dos Santos, Agemiro Alves dos Santos, José Ferreira Fonseca, Valter Felix do Nascimento, Francisco de Assis Mello, Jaime Octaviano Matos Moraes, Manoel Argilio Frantino, Júlio Antonio da Costa Filho, Brasil José de Moraes, Lucyeden da Cunha Brabo, Levy Campos Monteiro, Silvehtre José da Silva Dias, Arnaldo Pereira Souto, Levi Campos Monteiro, Silvestre José da Silva Dias, Arnaldo Pereira Souto, Ruth Lemos Innocencio, Bartholomeu Carlos Netto, Rubem Mussel, Pedro José de Souza, José Theodoro de Oliveira, Olivia de Souza Teixeira, Geraldo Ferreira Lima, Iraci Moraes da Silva, Luiz Marques Sobrinho e Pedro Severino de Melo, Silveira Martins de Souza, Thomé Augusto, José Gonçalves, Francisco Messias Silva, Maximino Dias, Geraldo Lopes Magalhães, João Medeiros Maia, Claudino Ferreira Lima, Anizio José dos Santos, Clementino do Valle Pereira, Henrique Soares Braz, Wilton de Athaide Bitencourt, Celia Daisy Soler Gervasio, David Francisco de Andrade, Sebastião dos Santos Valerio, Luiz Eduardo Apolinário, Aurelio Homero de Paz, Diomar Borba Pereira, João C. Martins e Manoel Coelho A'lamo, Francisco Buendka Gil, Joaquim Pereira, Ruth Lemos Inocencio, Nelson Vanzellotta, Deolindo Oliveira Cabral, Nelson Madeira, Altivo Moreira, Antonio da Silva Abreu, Hebe Soares, Leda Alcântara Vieira, Analia Paiva da Silva, Paulo Novaes Telles, Possidonio Mariano Nobrega, Jordan Ivantchyy, Aristides Alves da Silva, Adriano Almeida da Costa, Euclides Martins Claro, José João da Silva, João Pedro de Oliveira Martha Costa, José Carlos Pires, Veraldo Sebastião Dias, Sebastião Silva, Benicio da Costa, João Galdino Santiago, Vicente Jacintho Schmidt Arthur Magalhães, Sebastião Machado, Maria Benedita Carvalho, Julieta da Silva, Humbelina do Nascimento Lira, Agenaria M. de Carvalho, João Bispo Rangel, Diupine Soares Etelvino, Francisco Xavier, Graciano José Monteiro, Rafael Ramos da Silva, Rose Mary Guerra, Celia Coelho da Costa, Adilia [illegible] Rubens Barros, Sebastião Cirilo da Silva, Carlos Furtado Cardoso, Maria das Dores, José Joaquim de Souza, Orlando Pereira Leite, Maria de Lourdes Oliveira, João Messias Santos, Filaura Costa Santos, Miguel Abrahão, Francisco Paulo Pereira, Ferdinando Nilton de Oliveira, João Francisco do Nascimento, Nanci Faria da Silva, Roldão Mendes Rodrigues, Margarida Moreira, Ansio, digo, Moreira, Anisio Martins da Silva, Joaquim Bernardo, Guaraci da Silva Antonucci, Roberto Caetano Thomaz, Daniel Carlos [illegible]

(Conclui na pág. 11)

Designação de Zezé Moreira:

Cloaca máxima de estupidez humana

Precisamos reabilitar o futebol brasileiro, nunca, porém, quem o desgraçou - Mas tudo é possível numa terra de ciclopes, de egocêntricos

GAZETA JURÍDICA

EDITAIS

(CONCLUSÃO DA PAG. 10)

de Andrade, Martins Oliveira da Silva, Manoel Soares, Ouette Portugal, Abilio Gomes Doval, Octavio Gomes, José A. Cleto, Nelson Rodrigues Manso, Paulino P. de Oliveira, Orlando P. da Silva, Americo Gonçalves, Almir Rezende Silva, Severino dos Ramos Campelo, Paulo Cesar Ferreira dos Santos, Paulo Roberto Ferreira dos Santos, Sebastião e Valdemar Sodré, Alcir Pereira Praya, Regina Campos, Italo Bronocella, Nei Carlos Pimenta Dutra, Ivone Ferreira Teophilo, Antonio Francisco de Oliveira, Arthur Neves, Mauricio Silva do Rosário, Natanael de Sousa, José Francisco Ferreira, João Antonio Gonçalves Brito, Fernando M. Soares, Jenner Fernandes de Oliveira, Jenner Fernandes de Oliveira, Jenner Fernandes de Oliveira, Rosalina Dutra Dias, Anastacio José de Carvalho e Benedito Batista Santos, João José Tavares, José Gomes de Oliveira, Antonio Baptista Cunha, Lazaro Ramos Pereira, Hermenegildo Felipe Freitas Filho, Anancio Ribeiro de Souza, Mauro Antonio da Silva, Eva Lima Roosevelt Chaffim, Osman de Oliveira Belormindo Lopes da Silva, Eliza Maria, Maria da Gloria e Angela Maria, Arlindo Guimarães, Geraldo Brito de Souza, Candido de Souza Sampaio, Severino Oliveira Barras, Eduardo Coelho de Souza, Carlos de Oliveira, Renato Pires, Sebastião Tomas da Costa e Marcos Tomas da Costa, Antonio Dias, Carlos Nunes Almeida, Antero Fernandes Loureiro e Amenio Fernandes Loureiro, Antonio da Costa Ramos, Celso Dias da Costa, Nicola Belowodski, Pedro Alves da Silva, Edithe Pereira, Maria José da Silva, Odivar Franca, Ari Barbosa da Silva, Nanci Alves Farias, João Pereira da Mata, Geodal Francisco Barbosa, José Rosa de Campos Hugo Oliveira Ramos, Maria José da Silva, Zumaro Evangelista de Oliveira, Alberto Pereira, José da Silva Diogo, Antonio Souza Pinto, Luiz da Silva Amaral, José Carvalho, Basilio das Lapas Caldeira, Mercedes da Fonseca, Raimundo Figueiredo Bezerra, Alberto Vicente, Elpidio Rettore, Otilia Pinheiro de Matos, Edmundo de Carvalho, Dreyfus Mello, José Ferreira Borges de Araujo e Rubens de Araujo, Eliezer Nunes de Oliveira, Manoel dos Santos Silva, Antonio J. Maria, Francisco da Silva, Samuel Carvalho Ferreira, Alcido Moraes, Armando dos Santos, Osmar de Oliveira, Derio Veloso, Francisco Antonio dos Santos, Elpidio Rettore, Detto de Freitas, José Souto, Armando Pereira Coelho, Luiz Correia Gonçalves, Weber Lopes de Faria, Altamar Silva, Noé O. Almeida, Antonio Teodoronde Paula, João Esteves, Faustina Lopes da Silva, Abel Vieira Dias e Manoel Augusto dos Santos, Abilio Gonçalves Loureiro, José Ribamar Araujo, Argelia Silva, Nelson Brandão, Antonio Bras Muricci, Neuza Werneck do Valle, João Rufino Nepomuceno, Maria Eugenia Soares Nunes, Arlete Conceição Nogueira, Geronimo da Silva Siqueira, Luiz dos Santos Figueiredo e Mario dos Santos Lisboa, José Alves da Silva, João Raimundo, Silia Cunha da Rocha, Norton da Cunha e Castro, Heider Pereira Nogueira, Abilio de Oliveira, Joel Alves de Souza, Amelia Moura Fontes, Druval Pereira Nunes, Antonio Augusto Gonçalves, Theodomiro Francisco de Oliveira, pelos motivos seguintes: 1º — As Suplicantes, em condominio, lotearam uma rea de terras, de propriedade das Suplicantes, na Freguezia de Guaratiba, Distrito Federal, denominada «JARDIM MARAVILHA» de acordo com a planta do loteamento aprovada pela Prefeitura do Distrito Federal, sob o numero 15.810, devidamente arquivada com o respectivo Memorial do Loteamento, no Cartorio do 9º Oficio de Registro Geral de Imoveis desta Capital, sendo inscrito sob o numero 8-D a folhas 241-v. do Livro 3-D. 2º — Por contrato firmado em 27 de dezembro de 1951, as Suplicantes, entregaram a venda nos lotes, resultantes do loteamento citado, a Organização Imobiliaria «MARIA» Ltda., a qual no desempenho de suas funções e por meio de seus corretores, por ocasião das festividades de propaganda (churrascos, etc.), realizadas no local do loteamento, estabeleceu em os suplicados supra mencionados, a compra e venda de lotes do «JARDIM MARAVILHA», tendo no ato do compromisso assumido, os suplicados, pago a entrada inicial, relativa a compra e venda, e elaboração do contrato, a qual ficaria concretizada mediante a assinatura pelos suplicados, na sede das Companhias vendedoras, do respectivo Contrato de Promessa de Compra e Venda, elaborado nos termos do Decreto-lei número 58, de 10 de Dezembro de 1937, combinado com o Decreto número 3.079, de 15 de Setembro de 1938, cujos dispositivos regem a compra e venda, a prestações, de terrenos loteados. 3º — Sucede, porém, que os suplicados, apesar de convidados no ato do compromisso e por Circulares, a comparecerem a sede das suplicantes para firmarem o devido, e já referido, Contrato de Promessa de Compra e Venda — não compareceram, até a presente data, ficando assim, as suplicantes, impossibilitadas de levar ao Registro de Imóveis competente, os Contratos devidamente assinados pelos Suplicados, para os efeitos do Decreto-lei número 58, de 10.12.1937 e Decreto número 3.079, de 15.9.1938. Isto posto: 4º — Como já há mais de ano persista tal situação, a qual pode perdurar indefinidamente e como desconheçam as Suplicantes o atual endereço, ou lugar em que se encontram os suplicados — Requerem, as suplicantes, se digo C, digo, digne V. Excia. mandar Notificar, por Edital, os suplicados, nos termos e para os efeitos legais, supra mencionados, ficando outrossim cientes os Suplicados que se não comparecerem dentro de 30 (trinta) dias a contar da primeira publicação do Edital, na sede das Suplicantes, Avenida Erasmo Braga, 227, 7º andar, salas 701-703, no horario, digo, no horário diário, exceto sábado, de 9 às 12 horas e 14 às 17 horas — ai firmando o devido Contrato de Proce, digo, de Promessa de Compra e Venda, regularizando as prestações em atrazo — ficarão rescindidos e sem qualquer valor, ou responsabilidade, por parte das suplicantes, os compromissos de reserva de venda de lotes aos suplicantes. 5º — Requerem mais que, processada a presente, nos termos legais, artigos 720 e seguintes do Código Processo Civil, sejam, afinal, os Autos, entregues as suplicantes, independentemente de traslado, para os fins e efeitos de Direito. Nestes termos, P. deferimento. Rio de Janeiro, 7 de julho de 1955. (as). Nelson de Magalhães Feitosa. Advogado 142». — DESPACHO: «A. Notifiquem-se. Prazo de trinta dias. Ao Dr. Curador e entregue-se. 13.7.55. (as.) O. Duarte Pereira». — Encontrando-se os suplicados em lugar incerto e não sabido, é expedido o presente edital, com o prazo de 30 dias, pelos quais ficam notificados os mesmos suplicados, para os efeitos e cominações constantes da petição inicial e despacho acima transcrito. Ciente de que este Juizo funciona no Palácio da Justiça à rua D. Manoel número 29-2º andar. E para que cheguem ao conhecimento dos interessados e fins de direito, é expedido o presente edital que será afixado no lugar de costume e publicado na forma da lei. Rio de Janeiro, 15 de julho de 1955. Eu (as.) Florinda Campanha Patriarca, Escrevente Substituta, datilografei e subscrevi. — (as.) Osny Duarte Pereira. — Está conforme. O Escrivão Florinda Campanha Patriarca.

JUIZO DA 3a. VARA DA FAZENDA PUBLICA
CARTORIO DO 2º OFICIO
EDITAL com o prazo de dez dias para conhecimento de terceiros interessados no imovel da rua D. Manoel n. 62 de propriedade de Manoel Joaquim Pereira Ramos.

O Doutor Jônotas Milhomens, Juiz de Direito da 3.a Vara da Fazenda Pública do Distrito Federal, etc

FAÇO SABER aos que o presente Edital com o prazo de dez dias virem, ou dele conhecimento tiverem e interessar possa, que por êste Juizo e cartório do 2º Ofício, se processaram uns autos de desapropriação a requerimento da Prefeitura do D. Federal contra Manoel Joaquim Pereira Ramos em os quais foi a expropriante condenada a pagar ao expropriado, a titulo de indenização, a quantia de Cr$ 996.341,00. E como queira êste promover a execução do julgado para recebimento do preço da condenação, requereu e êste Juizo deferiu a expedição do presente edital, com o têor do qual ficam identificados terceiros interessados no dito imovel para dentro do prazo legal alegarem o que fôr de Direito. E para que chegue ao conhecimento de todos se passou o presente que será afixado no lugar do costume e publicado na forma da lei. Rio de Janeiro, 27 de Julho de 1955. Eu, Hiram Casares, escrevente juramentado, o datilografei. E eu, Alberto Gomes Pereira, escrivão, o subscrevi. (a.) Jônatas Milhemens. Confere com o original. O Escrivão, Alberto Gomes Pereira.

Jockey Club Brasileiro

Horário para vendas, no Hipódromo, de acumuladas, "bettings" e concursos na semana do Grande Prêmio "Brasil"

Corrida de domingo, dia 7 de agôsto

Dia 6, sábado — das 18 às 22 horas
Dia 7, domingo — As bilheterias serão abertas às 8 horas.

Corrida Noturna de têrça-feira, dia 9

Dia 9, têrça-feira — das 9 às 12 horas e a partir das 16.30 horas.

TURF

Aprontos na Gávea

Quiproquó produziu a melhor marca - Rumbo vai correr e aprontou bem - As demais marcas

GRANDE PREMIO BRASIL

QUIPROQUO, J. Marchant 1200 em 74"; 800 em 49"2|5 e os 200 em 13"2|5. Regalo o esperou nos 800 metros e chegou logo, anteontem.

QUINTO, A.G. Silva 1000 em 61" na reta oposta

JOLLY JOCKER, L. Diaz, 1200 em 75" na pista de grama.

INDOCIL G. Marsoll, 1200 em 74"2|5

EL ARAGONES, L. Gonzales 1000 em 63"1|5

PROFUNDO, D.P. Silva, 1200 em 74"

NAVARRO, J. Tinoco, 800 em 50" ante-ontem

ADIL L.B. Gonçalves 1000 em 62"2|5

RUMBO, E. Garcia, 1000 em 63"

KING BAY, D. Castillo, 1200 em 74"2|5

JOIOSA, U. Cunha 1000 em 63"2|5 os 800 metros em 50" anteontem

MANGAGA B. Castro, 800 em 51" na pista de grama

MURUTI, J. Carlindo, 800 em 47" na pista de grama

CADI, A. Araujo 1200 em 75" 2|5

BALLENATO, F. Irigoyen, 1000 em 64"2|5

COURAGEUSE, P. Vas, 1000 em 64"4|5

1º PAREO

TRETA, J. Marchant 700 em 44"3|5

LA BALLERINA, R. Maio, 800 em 37 anteontem

GAIUTA, U. Cunha, 800 em 48"3|5

BALLADINE P. Vax 800 em 23"

MARTA ROCHA, D.P. Silva, 800 em 36"3|5

2º PAREO

FAIXA, J. Marchant, 700 em 45"

QUIMPER, R. Filho 800 em 21"3|5

BILO-DEORO, E. Castillo, 800 em 37"3|5

SIMIÃO, J. Portilho, 800 em 36"3|5

SEIBO, J. Martins 800 em 51" 4|5

3º PAREO

CONDE, P. Vax, 700 em 43" 4|5

RETINTO A.G. Silva, 800 em 36"2|5

TANTALO, J. Marchant 800 em 50"2|5 anteontem

GIRADOR, P. Labre e GORGEIO, L. Domingues, 700 em 42" 2|5 juntos

L'AMIRAL, E. Castillo 800 em 48"4|5 junto com Lallo

HELENO J. Martins, 800 em 36"

IMBIRY, O. Ulloa, 800 em 48"

ARGUMENTO, U. Cunha 700 em 43"

4º PAREO

ROI B. Marinho, 800 em 50" 3|5 vinha dos 1000 metros

PIRA SOL, A. Araujo, 800 em 50"3|5

MINARSO E. Gonçalves, 1000 em 63"

ODEON, R. Latorre, 100 em 61" na grama

ORLOFF L. Lins, 800 em 51" 1|5 anteontem

LAVOISIER, A. Xavier, 800 em 49"

5º PAREO

PIRUETA O. Ulloa, 700 em 45"

DIADEMA, M. Silva, 800 em 49"4|5

FAIRCHILD A. Xavier, 700 em 45"

RESOLUTA, A.G. Silva, 800 em 49"2|5

LA VISION A. Ribas, 800 em 52"1|5

HUAPI, P. Vax, 800 em 54" 2|5 na pista de grama.

SELLINA J. Baffica, 800 em 36"

DISCIPLINA, B. Marinho, 800 em 50"4|5

YASMIN P. Irigoyen, 700em. 43" na reta oposta

BACKLASH, R. Martins, 800 em 48"2|5

GUILHOTINA J. Tinoco, 800 em 34" na grama.

6º PAREO

LAILO, U. Cunha, 800 em 48" 3|5 junto com L'Amiral

RIO NEGRO O. Ulloa, 800 em. 37"

MONTE POLAR, A. Araujo, 800 em 49"2|5

ULYSSES F. Irigoyen, 700 em. 42"1|5 anteontem

GOYTTA, R. Latorre, 700 em 43"

ODRACO O. Macedo, 800 em 36"3|5

CEIRO, M. Henrique, 600 em 36"3|5 anteontem

TINO J. Portilho, 800 em 37"

5º PAREO

KENMORE U. Cunha, 700 em 42" na reta oposta

KISHER J. Tinoco, 800 em 36" na reta oposta

PAPO DE ANJO, L. Lins, 700 em 43"

IBSEN G. Almeida, 800 em 50" anteontem

TIO CAPATAZ, A. Araujo, 800 em 49"

QUIXU O. Ulloa, 700 em 44" 3|5

HAPPY MAN, A.G. Silva, 700 em 43"

NAVEGANTE B. Marinho, 800 em 51"

FACTOLO, J. Marchant, 800 em 36"2|5 anteontem

ODISON R. Latorre, 1000 em 61" na grama.

Zezé Moreira foi, afinal, designado tecnico do «Scratch» brasileiro. Foi designado novamente. Pois já o fôra em outras oportunidades. Em duas outras oportunidades. E numa dessas — a última — deixou patente ser tudo, menos técnico. Mas o que importa é que êle foi designado, embora para os jogos do Chile, apenas. E foi designado pelo Conselho Técnico do C. B. D.. Por outro Conselho Técnico que não é aquêle dirigido por José Maria Castelo Branco. E, agora, «damos a mão à palmatoria»: não era Castelo Branco o pior. Todos estão no mesmo nivel. Conseqüência: perda da sensibilidade moral. Esta, amigos, é a uma face da moeda. A outra é a que tange à atuação pelo Sr. Zezé Moreira. Pelo mesmo Zezé Moreira que dizsera: «Juro, enquanto viver, jamais aceitar o pôsto de técnico, treinador, relacionador, seja lá o que fôr, do «Scratch» do Brasil». Parece incrivel. Parece anecdota. Não o é, porém. Ao contrário, é expressão real da verdade. De uma verdade que é incontestável. Todavia, tais fatos não podem constituir surpresa no Brasil. Tais fatos não podem deixar ninguém (entendido ou leigo em matéria de futebol) pasmado nessa terra em a qual «plantando tudo dá...» Num país de egocêntricos, num país de ciclopes tudo é possivel. Não podemos, portanto, extranhar o que ocorrera: designação de Zezé, para técnico do «Scratch» do Brasil; aceitação de Zezé Moreira para o cargo, após aquela estarrecedora sequência de fatos desastrosos, os quais culminaram com a catastrofe da Suiça, em 1954, e cujos escombros ainda nos asfixiam.

Mas o que se há de fazer. O que se há de fazer se estiram os valores morais. O que se há de fazer se os atuais próceres julgaram por bem designar Zezé, e se êsse Zezé não hesitou em aceitar o cargo. O que se há de fazer se a crônica carioca esmoreceu, esmoreceu... E o curioso é que essa crônica de hoje, essa crônica que se queda vencida diante da nova designação de Zezé Moreira, — e mais: que o cumprimenta, que o felicita, — é a mesma crônica que o criticara acerrimamente, depois dos sucessivos fracassos da Suiça. E não é só: essa crônica é a mesma que indicara Zezé, na A. B. I., da vez passada. São coisas... São coisas do Brasil. Infelizmente, aqui é assim.

E A REABILITAÇÃO (?)

Não de dizer: bem, todos têm o direito de reabilitar-se. E nós respondemos: Têm, sim. Porém, não nos esqueçamos do que, para a reabilitação, urge possuir-se elementos. Urge possuir-se uma margem de segurança, quer do aspecto intelectual, quer do moral, etc. E êsse um fator que se impõe. Será, porventura, o técnico designado o técnico das debacles dos campos de Berna aumentou sua bagagem intelectual, no que concerne aos conhecimentos do futebol «association»? Ou do aspecto moral êle melhorou? Não. Não, senhor. E os fatos aí estão a comprová-lo. A diferença é a de que o Zezé de hoje é do Botafogo. O de 1954 era do Fluminense. No mais, o Zezé de 1954 é o mesmo de 1955 e talvez pior, quem sabe? É o mesmo ciclope. É o mesmo egocêntrico. É o mesmo boêmio que partiu do empirismo e empirismo vive. No Brasil o campo é vasto, é fertil para o empirismo. É o mesmo Zezé que deixou Zizinho, Ademir, Jair e outros «cracks» insubstituiveis à margem. É o que não deu «bola» a Indio, a Heleno, a Zequinha. É o mesmo Zezé que preferiu Osvaldo Orlando, já no ocaso de suas carreiras. É o mesmo Zezé que levou seu filho Wilson, um ilustre desconhecido. É o mesmo Zezé que agrediu ao Ministro do futebol da Hungria. É o mesmo Zezé que, de início não poupou o goleiro Veludo, porque o Fluminense, seu clube, ia disputar a taça Montevidéu no Uruguai, para fazê-lo depois que o Fluminense já se havia desembaraçado do compromisso assumido. E Veludo era imprescindivel. E Veludo provou, através de suas performances, finalmente, o mesmo Zezé não hesitou em Macaiba a colaboração de um cronista esportivo.

E há, aqui, nessa questão de reabilitação um detalhe importante. Vejamo-lo: devemos reabilitar o futebol brasileiro pela técnica, porém, daremos chance de reabilitação a um dos homens que o desgraçaram.

TOMOU VULTO A ESTUPIDEZ HUMANA

Depende-se de tudo e de uma vez, apenas, tomou vulto a estupidez humana. É todo um vasto panorama. Tornou-se um único intransponivel. É, em síntese, uma cloaca máxima.

Os dirigentes não mais deviam pensar em Zezé. E êles, pelo menos por uma questão de coerência, não devia aceitar o cargo.

ESTAMOS LIQUIDADOS

Oxalá, tudo corra bem. Mas, pelo que se esboça não vemos sequer uma possibilidade remota de as coisas se harmonizarem. De haver a necessária recuperação.

Emfim, aguardemos os resultados. Aqui estaremos firmes, como sempre.

Volta ás lides esportivas o Universo F. C.

Com novos dirigentes e com muita animação, o clube de Campo Grande, enfrentará, na tarde de amanhã, o forte conjunto do São Geraldo - Outras notas

O Universo Futebol Clube, de Campo Grande, que estava afastado das canchas há vários meses, reaparecerá na tarde de amanhã nas lides esportivas e dará combate ao forte conjunto do São Geraldo Futebol Clube.

EM NOVA FASE

Os dirigentes do Universo recentemente eleitos estão trabalhando de verdade para colocar o clube novamente em condições de brilhar entre seus co-irmãos.

Segundo conseguimos apurar, o Universo voltará mesmo a brilhar nessa sua nova fase de existência.

* * *

VAI LONGE O E.C. NACIONAL

A nossa reportagem esteve em visita, sábado último, à sede do Esporte Clube Nacional e viu de perto o trabalho dos dirigentes dessa nova agremiação da Zona Rural.

Pela força de vontade de seus dirigentes, não temos dúvidas em afirmar que o clube da rua dos Limoeiros irá longe.

Comemorações do 57.º aniversário do Vasco

Coquetel á crônica, no dia 9 do corrente

Está o Club de Regatas Vasco da Gama em pleno mês de comemorações do seu 57º aniversário de fundação, que dá motivo a diversos atos constantes do programa organizado para êsse fim pelo Departamento Social.

Iniciados os festejos com uma noite de «boites» e atrações na sede Nautica, sábado 6 de agosto, a diretoria reservou o dia 9, terça-feira, para a tradicional recepção à imprensa e rádio, oferecendo às 18.00 horas na sede social um «cocktail» aos militantes da crônica desportiva.

O desfile «Bangu» em São Januario, no sábado seguinte, será uma festa de elegancia para a sociedade vascaina, outros numeros formam o programa incluindo muito festival no domingo 21, data da fundação do clube, assim como recepção na sede da Avenida aos clubes co-irmãos no dia 19 e baile de gala no dia 20 na Sede Nautica da Lagoa.

CÓPIAS a máquina e fotostáticas
Marques Christino
ROSÁRIO, 153

AGÊNCIA RAMOS DE AUTOMÓVEIS
Compra-se e troca-se carros usados. Facilita-se a troca. Não venda seu carro, sem antes nos fazer uma visita.
AGÊNCIA RAMOS DE AUTOMÓVEIS LIMITADA
RUA URAMOS, 1217 — RAMOS — RIO DE JANEIRO

Cooperação ampla da Igreja á campanha de divulgação agrícola

Indispensável o aparelhamento do S. I. A. — A Rêde Nacional em formação — «Semanas ruralistas» (Texto na pág. 7)

"GENTE BEM" CONTRA O SAMBA

«CAFÉ SOÇAITE»

O sr. Eduardo de Souza Campos (Gente Bem) irá ao Judiciário -- Miguel Gustavo - Jorge Veiga (Café Soçáite), lançarão "A Dança de Didu"

(TEXTO NA 8ª PAGINA)

DOM JAIME CÂMARA
A Igreja promove o bem público

MUNHOZ DA ROCHA
O Episcopado apoia o Ministério

(TEXTO NA PAGINA 7ª)

A defesa (no alto) o Promotor e o réu Pres. Prof. Goulart

Jorge Veiga para o poeta Miguel Gustavo: "Enquanto êles vão continuam gravando"

ANO 80 RIO N.º 180

GAZETA DE NOTICIAS

SÁBADO, 6 de Agosto de 195

O TEMPO

Temps [illegible]
vers
Température [illegible]
Vents [illegible]
Pluies [illegible]

MAXIMA [illegible]
MINIMA [illegible]

TRINTA E QUATRO COLÉGIOS AMEAÇADOS DE FECHAR

QUASE CINCO MIL CRIANÇAS SERÃO JOGADAS NA RUA — UNICOS RESPONSAVEIS: O PREFEITO ALIM PEDRO E SEU SECRETÁRIO DE EDUCAÇÃO E CULTURA

(TEXTO NA QUARTA PAGINA)

Modificações do tráfego por ocasião do G. Prêmio Brasil

(TEXTO NA SETIMA PAGINA)

GOULART, ONTEM, NO BANCO DOS REUS

O AUTOR INTELECTUAL DO MONSTRUOSO CRIME DA BARRA DA TIJUCA FOI DEFENDIDO PELOS ADVOGADOS CARLOS DE ARAUJO LIMA E JOSÉ BONIFÁCIO — TREMENDO LIBELO DO PROMOTOR ATILA DE SA PEIXOTO

(TEXTO NA QUARTA PAGINA)

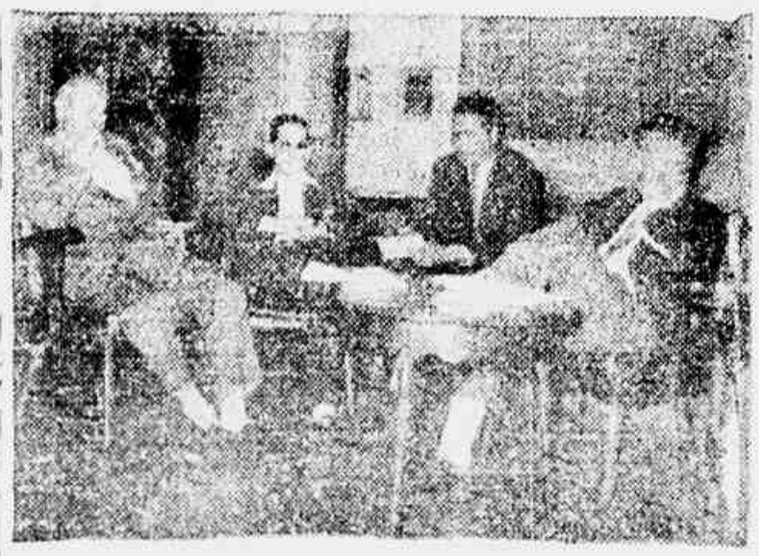

PAULO RUGG AO REPORTER:
"O campeão Rud Vi et do Japão D. ventura Livre o Brasil"

Carlos Coe Goulart e seus [illegible] Maria Saiol

CARLOS CARRE' FALA DAS VERSOES

(TEXTO NA QUINTA PAGINA)

Brevemente no Brasil os campeões mundiais de motonáutica

(TEXTO NA SEXTA PAGINA)

HOLLYWOOD ADMIRA ANGELA MARIA

A fabulosa Angela Maria estreita laços de amizade, através da música. Ela autografando o seu mais recente sucesso em [illegible] ofertado a sorridente atriz norte-americana Sune Francis, uma das componentes da caravana artística de Hollywood, ora em visita ao Brasil. Estas fotografias foram tiradas por ocasião do coquetel que o Sr. Harry Stone, representante da Motion Pictures, no América do Sul, ofereceu à imprensa e à sociedade. Tiveram os presentes, então, interessante colóquio com as estrêlas, que foram passageiras do vôo inaugural da Varig entre o Rio e Nova York. Ganha, assim, a nossa vida artística, social e comercial com êsse intercâmbio.

Na Conferência Internacional do Trabalho:

Abolição do trabalho escravo nos países semi-coloniais

(TEXTO NA QUINTA PAGINA)